

J A おやまの現況  
ディスクロージャー誌  
令和7年6月



## はじめに

日頃、皆様には格別のご愛顧をいただき厚く御礼申し上げます。

JAおやまは、情報開示を通じて経営の透明性を高めるとともに、当JAに対するご理解を一層深めていただくために、当JAの主な事業の内容や組織概要、経営の内容などについて、利用者のためにわかりやすくまとめたディスクロージャー誌として本冊を作成いたしました。

皆様が当JAの事業をさらにご利用いただくための一助として、是非ご一読いただきますようお願い申し上げます。

今後とも一層のご理解とご支援を賜りますようお願い申し上げます。

令和7年6月 小山農業協同組合

(注)本冊子は、農業協同組合法第54条の3に基づいて作成したディスクロージャー誌です。

## JAのプロフィール

(令和7年2月28日現在)

◇設 立	平成11年3月	◇組 合 員 数	13,847人
◇本店所在地	小山市神鳥谷	◇役 員 数	43人
◇出 資 金	35億円	◇職 員 数	313人
◇総 資 産	1,858億円	◇支 店	7支店
◇単体自己資本比率	18.35%	◇営農支援センター	3センター

## イメージキャラクター



おやまるくん

・誕生日	2015年4月17日	・身長	190cm (横幅140cm)
・性別	男の子	・生誕地	精米機
・性格	マイペース おっちょこちょい	・趣味	田んぼの見回り
・好きな食べ物	JAおやまの 米・野菜・果物	・お友だち	かかし
・ゆ め	JAおやまの農産物の魅力を全国に広めること		

# 目 次

ごあいさつ	1
1. 経営理念	2
2. 経営方針	3
3. 経営管理体制	3
4. 令和6年度事業の概況	6
5. 金融商品の勧誘方針	8
6. 利益相反管理方針	9
7. 金融円滑化にかかる基本方針	10
8. 地域貢献情報	11
9. リスク管理の状況	13
10. 自己資本の状況	17
11. 主な事業の内容	
(1) 主な事業の内容	18
(2) 系統セーフティネット（貯金者保護の取り組み）	28
【経営資料】	
I 決算の状況	
1. 貸借対照表	30
2. 損益計算書	31
3. キャッシュ・フロー計算書	33
4. 注記表	35
5. 剰余金処分計算書	54
6. 部門別損益計算書	55
7. 財務諸表の正確性等にかかる確認	59
8. 会計監査人の監査	59
II 損益の状況	
1. 最近の5事業年度の主要な経営指標	60
2. 利益総括表	61
3. 資金運用収支の内訳	61
4. 受取・支払利息の増減額	61
III 事業の概況	
1. 信用事業	
(1) 貯金に関する指標	
① 科目別貯金平均残高	62
② 定期貯金残高	62
(2) 貸出金等に関する指標	
① 科目別貸出金平均残高	62
② 貸出金の金利条件別内訳残高	63
③ 貸出金の担保別内訳残高	63
④ 債務保証見返額の担保別内訳残高	63
⑤ 貸出金の用途別内訳残高	64
⑥ 貸出金の業種別残高	64
⑦ 主要な農業関係の貸出金残高	65
⑧ 農協法に基づく開示債権の状況及び金融再生法開示債権区分に基づく 債権の保全状況	66
⑨ 元本補てん契約のある信託に係る農協法に基づく開示債権の状況	66
⑩ 貸倒引当金の期末残高及び期中の増減額	67
⑪ 貸出金償却の額	67

(3) 内国為替取扱実績	68
(4) 有価証券に関する指標	
① 種類別有価証券平均残高	68
② 商品有価証券種類別平均残高	68
③ 有価証券残存期間別残高	68
(5) 有価証券等の時価情報等	
① 有価証券の時価情報等	69
② 金銭の信託の時価情報等	69
③ デリバティブ取引、金融等デリバティブ取引、 有価証券関連店頭デリバティブ取引	69
2. 共済取扱実績	
(1) 長期共済新契約高・長期共済保有高	70
(2) 医療系共済の共済金額保有高	70
(3) 介護共済・生活障害共済・特定重度疾病共済の共済金額保有高	70
(4) 年金共済の年金保有高	71
(5) 短期共済新契約高	71
3. 主要事業取扱実績	
(1) 購買品取扱実績	72
(2) 受託販売品取扱実績	72
IV 経営諸指標	
1. 利益率	73
2. 貯貸率・貯証率	73
V 自己資本の充実の状況	
1. 自己資本の構成に関する事項	74
2. 自己資本の充実度に関する事項	76
3. 信用リスクに関する事項	78
4. 信用リスク削減手法に関する事項	81
5. 派生商品取引及び長期決済期間取引の取引相手のリスクに関する事項	82
6. 証券化エクスポージャーに関する事項	83
7. 出資その他これに類するエクスポージャーに関する事項	83
8. リスク・ウエイトのみなし計算が適用されるエクスポージャーに関する事項	84
9. 金利リスクに関する事項	84
【役職員の報酬等】	
1. 役員	88
2. 職員等	88
3. その他	88
【JAの概要】	
1. 機構図	90
2. 役員構成（役員一覧）	91
3. 会計監査人の名称	92
4. 組合員数	92
5. 組合員組織の状況	92
6. 特定信用事業代理業者の状況	92
7. 沿革・あゆみ	93
8. 店舗等のご案内	96

（注）本冊における表中の数値は単位未満切り捨てのため、合計に相違があります。

## ごあいさつ

皆様には、平素より組合運営に多大なるご支援ご協力並びにご理解を賜り心より厚く御礼申し上げます。

今年も当組合の経営内容をご報告するディスクロージャー誌を作成いたしました。ぜひ、ご一読いただき、当組合に対するご理解をより一層深めていただき、更なるご愛顧のほどお願い申し上げます。



さて、令和6年度を振り返りますと、米価の急激な高騰という異例の事態が発生し、農家組合員のみならず、消費者、そして社会全体に大きな混乱をもたらしました。園芸品目等の価格も高騰しておりますが、燃料費や肥料などの資材や物流にかかるコストも高くなっており、生産者は厳しい経営環境に直面しているところです。JAとしても、物価高騰に対しそれらに見合った農産物価格へ反映できるよう、販売力・価格交渉力の向上に取り組んで参りましたが、更なる支援と対策を講じる必要があると強く感じております。

こうしたなか、昨年11月に開催した第33回JA栃木県大会では、「持続可能な農業の実現」「豊かでくらしやすい地域共生社会の実現」「協同組合としての役割発揮」を掲げ、各取組戦略の実践を決議しました。当JAでは、これらの実現に向け、「組合員・地域とともに食と農を支える協同の力3か年計画」を策定致しました。地域の皆さまと力を合わせ、持続可能な農業を実現し、次世代に豊かな農村社会を引き継ぐため、さらなる実践を重ねていく所存です。

組合員並びに利用者の皆様には、今後ともJA運営に特段のご支援・ご協力を賜りますことをお願い申し上げ、挨拶いたします。

令和7年6月

小山農業協同組合

代表理事組合長 渡邊 文雄

## 1. 経営理念

当ＪＡの、理念（・・・「ＪＡ理念」、「経営理念」）を紹介します。

### ＪＡ理念

## 人と自然の調和から新たな創造を！

ＪＡおやまは、人を愛し、自然とふれあい、未来に向けて活力ある地域づくりに貢献します。

### 経営理念

#### 1. 夢ある農業づくり

ふるさとの自然と大地を活かし、安全で良質な農産物生産に努め、夢ある農業づくりを展開します。

#### 2. 心豊かな地域づくり

組合員や地域の人達の期待と信頼に応え、新たな文化の創造を通じ、心豊かな地域社会づくりに貢献します。

#### 3. 未来に向けた事業展開

時代の流れや社会の変化に即応した農協経営を確立し、未来(あす)を展望した事業活動に取り組みます。

#### 4. たゆまぬ研究開発

活力と魅力あふれるＪＡをめざして、たゆまぬ研究開発を行い、新しい価値の創造に努めます。

#### 5. 情熱ある人づくり

豊かな感性と旺盛なチャレンジ精神をもった有用な人材を育て、人がいきいきする職場環境を確立します。

## 2. 経営方針

### ◇「農業者の所得増大」「農業生産の拡大」への実践

「農業者の所得増大」や「農業生産の拡大」を達成するため、地域の特性を活かした生産と有利販売に努めます。また、仕入機能の強化、省力・低コストの肥料・農薬の普及拡大に取り組めます。

### ◇「地域の活性化」への貢献

総合事業（信用、共済、購買、販売、保管、加工、利用、宅地等）を通じて、組合員と地域住民の生活インフラの一翼として役割を発揮します。

### ◇健全経営の為の取り組み

「健全な経営体質」と「透明感のある組織運営」を構築するため、財務体質の健全性向上に努め、リスク管理態勢の確立とコンプライアンスを重視した職場づくりに取り組めます。

## 3. 経営管理体制

### ◇経営等の執行体制

当JAは農業者により組織された協同組合であり、正組合員の代表者で構成される「総代会」の決定事項を踏まえ、総代会において選任された理事により構成される「理事会」が業務執行を行っています。業務執行に当たっては法令遵守の徹底や、より健全性の高い経営を確保し、組合員・利用者の皆様に安心して組合をご利用いただくために、内部統制システム基本方針に基づき、組合の適切な内部統制の構築・運用に努めています。また、総代会で選任された監事が理事会の決定や理事の業務執行全般の監査を行っています。

組合の業務執行を行う理事には、組合員の各層の意思反映を行うため、女性会などから理事の登用を行っています。また、信用事業については専任担当の理事を置くとともに、農業協同組合法第30条に規定する常勤監事及び員外監事を設置し、ガバナンスの強化を図っています。

### 内部統制システム基本方針

組合員・利用者の皆さまに安心して組合をご利用いただくために、全国農業協同組合中央会がJAグループの経営管理の指針として定める「会員の行動規範」（添付のとおり）を遵守し、経営戦略の策定および見直し・実践に向け、法令遵守等コンプライアンス態勢・内部管理態勢・持続可能な経営基盤を構築・確立します。そのための内部統制システムに関する基本方針を以下のとおり策定し、組合の適切な内部統制の構築・運用に努めます。

### コンプライアンスに関する体制

#### 1. 理事及び使用人の職務の執行が法令及び定款に適合することを確保するための体制

- ① 組合の基本理念及び組合のコンプライアンスに関する基本方針を定め、役職員は職務上のあらゆる場面において法令・規則、契約、定款等を遵守する。
- ② 重大な法令違反、その他法令及び組合の諸規程の違反に関する重要な事実を発見した場合には、直ちに監事に報告するとともに、理事会等において協議・検討し、速やかに是正する。
- ③ 内部監査部署は、内部統制の適正性・有効性の検証・評価を行う。監査の結果、改善要請を受けた部署は、速やかに必要な対策を講じる。
- ④ 「マナー・ローンダリング等および反社会的勢力等への対応に関する基本方針」等に基づき、反社会的勢力に対しては、毅然とした態度で臨み、一切の関係を持たない。また、マナー・ローンダリング等の金融犯罪防止及び排除に向けた管理体制を整備・確立する。

- ⑤ 組合の業務に関する倫理や法令に抵触する可能性のある事項について、役職員等が相談もしくは通報を行うことができる制度(ヘルプライン)を適切に運用し、法令違反等の未然防止に努める。
- ⑥ 監事監査、内部監査、会計監査人が密接に連絡し、適正な監査を行う。
- ⑦ 業務上知り得た当組合および関連会社の取引先に関する未公表の重要事実を適切に管理する体制を整備する。

〈運用状況について〉

組合の基本理念実践として、役職員の行動規範、倫理基準を定め、定期的な研修会の開催を通じて、コンプライアンス意識の向上に努めている。業務分掌等により各理事の所管業務を明らかにし、各理事のもと内部統制の構築・運用を行うことを明確にしたうえで、諸規程の整備・運用を実施している。自主点検、内部監査の実施、ヘルプラインの設置・運営により、不法行為の早期発見に努めている。さらに、監事による監査が実施されている。

## 情報管理に関する体制

### 2. 理事の職務の執行に係る情報の保存及び管理に関する体制

- ① 文書・情報の取扱いに関する方針・規程に従い、職務執行に係る情報を適切に保存・管理する。
- ② 個人情報保護に関する規程を整備し、個人情報を適切かつ安全に保存、管理する。
- ③ サイバーセキュリティを確保するための体制を整備し、適切な対策を実施する。

〈運用状況について〉

情報セキュリティ基本規程および個人情報保護方針に基づき、重要情報を一元的に管理し、重要性に応じてリスクへの対応をはかっている。

## リスク管理に関する体制

### 3. 損失の危険の管理に関する規程その他の体制

- ① 認識すべきリスクの種類を特定するとともに管理体制の仕組みを構築し、リスク管理の基本的な態勢を整備する。
- ② 理事は組合のリスクを把握・評価し、必要に応じ、定性・定量それぞれの面から事前的ないし事後に適切な対応を行い、組合経営をとりまくリスク管理を行う。

〈運用状況について〉

リスク管理方針を策定し、組合をとりまくリスクの把握に努めるとともに理事会で定期的に協議・検討を行っている。

## 業務の効率性に関する体制

### 4. 理事の職務の執行が効率的に行われることを確保するための体制

- ① 職制、機構、業務分掌、指示命令系統を明文化し、役職員の職務執行を効率的に遂行する。
- ② 中期経営計画及び同計画に基づく部門別事業計画を策定し、適切な目標管理により、戦略的かつ効率的な事業管理を行う。

〈運用状況について〉

中期経営計画および事業計画を策定し、その進捗状況を月次で把握している。人材育成指針を策定し、中長期的な視点から人材育成に取り組んでいる。

## 監事監査の実効性確保に関する体制

### 5. 監事監査の実効性を確保するための体制

- ① 監事が円滑に職務を執行し、監事監査の実効性を確保するための体制を整備する。
- ② 監事が効率的・効果的監査を遂行できるよう支援する。



- ③ 理事や内部監査部署等は監事と定期的な協議、十分な意思疎通をはかることにより、効率的・効果的監査を支援する。
- ④ 当組合の適切な内部統制の構築・運用を図るため、県中央会と連携する。

〈運用状況について〉

理事と監事は、業務の運営や課題等について、定期的に協議を行っている。内部監査部署には監事との十分な連携を指示し、監事監査の実効性確保を支援している。県中央会と適宜連携した取組みについて監事に共有している（内部統制システムに関する重大なリスクの把握と改善、内部監査の品質向上、内部監査も活用した改善状況のフォロー）。

### 業務の適正を確保にする体制

#### 6. 組合及びその子会社等における業務の適正を確保するための体制

- ① 各業務における規程やマニュアル、業務フロー等の管理態勢を整備し、適正かつ効率的に業務を執行する。

〈運用状況について〉

自主点検等により各部署の内部統制の構築・運用をはかるとともに、リスクの把握に努めている。

### 財務管理に関する体制

#### 7. 財務情報その他組合情報を適切かつ適時に開示するための体制

- ① 会計基準その他法令を遵守し、経理規程等の各種規程等を整備し、適正な会計処理を行う。
- ② 適時・適正に財務報告を作成できるよう、決算担当部署に適切な人員を配置し、会計・財務等に関する専門性を維持・向上させる人材育成に努める。
- ③ 法令の定めに基づき、ディスクロージャー等を通じて、財務情報の適時・適正な開示に努める。
- ④ 財務諸表の適正性、財務諸表作成にかかる内部監査の有効性を確認し、その旨をディスクロージャーに記載する。

〈運用状況について〉

経理規程・要領を整備し、適切な会計処理の選択、会計上の見積りを行うことに努めている。

## 会員の行動規範

### 1 趣旨

「JAの基本的な取り組み・行動の方向」に基づき、組合員の営農・生活を支える持続可能な経営基盤を確立・強化するため、会員自らがめざす姿ならびに経営点検および改善活動を実践するにあたって遵守する事項の共通の自主的な経営管理に関する指針として「会員の行動規範」を定める。

### 2 会員の行動規範

「会員の行動規範」は次のとおり定める。

#### (1) めざす姿

- ① 組合員等との徹底した対話を通じて、その意思反映と運営参画を図るとともに、社会の変化を捉え、JA経営の持続可能性と成長性を確保するための経営戦略を策定する。
- ② 経営戦略の達成度を測る指標に基づく自己評価・分析を行い、戦略の見直し・実践を継続的に行うための内部統制を構築する。

#### (2) 遵守する事項

- ① 法令等違反を発生させないコンプライアンス態勢を構築していること
- ② 内部管理態勢（内部統制・内部監査体制の確立ならびに実践）を構築していること

- ③ 経営課題の早期発見と不断かつ迅速な経営改革を通じて、組合員の営農・生活継続を支える持続可能な経営基盤を確立していること（会計監査人の監査報告書が適正意見であること（もしくは同等の内容が確保されていること）を含む）

(3) 中央会・連合会等

J Aの不断の自己改革への取り組みや持続可能な経営のため、本会と連携して、支援する。

## 4. 令和6年度事業の概況

「持続可能な農業・地域共生の未来づくり3か年計画」の最終年度として、『農業者の所得増大』『農業生産の拡大』『地域の活性化』の3つを柱として事業に取り組み、組合員・地域住民の皆様の理解醸成（訪問活動や広報活動）を進めてまいりました。

米の計画的生産については、「作付参考値（面積）」を県・各市町農業再生協議会が示し、J Aグループ全体で飼料用米を中心とした作付けにより需給調整に取り組みました。当J Aの方針参加者では作付参考値2,688haに対して、実績2,462haになりました。

また、内部統制システム基本方針に基づき、より健全性の高い経営を確保し、組合員・利用者の皆さまに安心して組合をご利用いただくために、適切な内部統制の構築・運用に努めました。

さらに、アクティブ・メンバーシップの強化を目的に、組合員皆様の意見や要望をお聴きし、常勤理事や職員が組合員のお宅へ訪問するなど、対話を進めています。

この結果、収支面では事業利益は51百万円、経常利益は1億13百万円、当期剰余金は81百万円を計上することができました。

自己資本比率（剰余金処分後）は、自己資本の増強（内部留保の充実）に取り組み、農林水産省令の基準を大きく上回る18.35%となり、経営の健全性を確保しています。

なお、主な事業活動と成果については、以下のとおりです。

### ① 信用事業

貯金については、投資信託の取扱い開始をはじめ、様々な商品サービスを通じて、組合員や地域利用者のあらゆるニーズに応え、ライフイベントセールスを通じた利用者基盤の維持、さらには地域に根ざし、選ばれる金融機関としての地位向上を目指し取り組みました。

また、個人貯金増強のため、年金振込口座獲得運動・給与振込獲得運動・冬期特別貯蓄運動（J Aおやまウィンターキャンペーン）に取り組んだ結果、1,689億円の実績となりました。

貸出金は、組合員・利用者の多様な資金ニーズに応え次世代層との取引拡大を図るため、住宅ローンや小口ローン（マイカーローン等）のキャンペーンを実施しました。

また、農業生産の拡大・農業所得増大を目的に農業資金の融資拡大を強化し、特に農業近代化資金においては、保証料の助成を行い融資伸長に取り組んだ結果、292億円の実績となりました。

### ② 共済事業

ライフアドバイザー（L A）を主軸に契約者一人一人のニーズに即応した提案型推進を効果的に展開し、その成果を最大限に高めるための3Q活動による共済普及活動に取り組んだ結果、長期共済新契約高122億円の実績となりました。

### ③ 購買事業

#### <生産資材>

出向く体制強化による情報・サービス提供と、農業所得増大に向けた生産コストの低減や資材全般の価格高騰対策に取り組みました。

また、大口利用組合員の負託に応える割引奨励の実施、集中購買・提案型予約購買による利用満足度を高めた事業展開に努めた結果、34億7,570万円の実績となりました。

#### ＜生活物資＞

多様なニーズに沿った商品の取扱いと、安全・安心かつ信頼性の高い物資の提供に努めた結果、4億6,653万円の実績となりました。

#### ④ 販売事業

販売事業全般の実績は98億1百万円となりました。

##### ＜耕種＞

米については、受検組合など組織の協力により集荷実績は225,171俵となりました。需要に応じた作付誘導で需給の安定化を図り有利販売に努めた結果、販売実績は16億5,510万円となりました。

麦については、実績6億7,737万円（150,308俵）となりました。

大豆については、実績5,871万円（5,525俵）となりました。

##### ＜園芸＞

園芸については、多様化する実需者ニーズに対応するため、正確な産地情報を提供し、契約販売、相対取引により売り場の確保や安定した販売価格の確保に努めました。また、生産部会と一体となりメディアを利用した消費宣伝や、安全・安心な農産物の供給による信頼の確保などに取り組んだ結果、青果物実績は45億6,267万円、花き実績は2億6,335万円となりました。

##### ＜畜産＞

畜産については、市場と地元量販店や小売店と連携して消費宣伝活動を行い、とちぎ和牛の認知度向上と有利販売・輸出の推進に努めた結果、実績は24億6,330万円となりました。

主要事業及び事業全般の業績は、次のとおりです。

（単位：百万円）

	令和4年度	令和5年度	令和6年度
貯 金	1 6 8 , 7 7 8	1 6 7 , 5 5 2	1 6 8 , 9 7 2
貸 出 金	3 0 , 3 9 9	3 1 , 6 4 9	2 9 , 2 6 0
長期共済保有高	3 6 9 , 7 2 9	3 5 5 , 2 1 2	3 4 1 , 3 7 2
購 買 品 供 給 高	4 , 4 0 0	4 , 2 8 1	3 , 9 4 2
販 売 品 販 売 高	9 , 3 0 4	9 , 6 7 7	9 , 8 0 1
事 業 利 益	9 7	1 3 4	5 1
経 常 利 益	3 2 3	4 1 2	1 1 3
当 期 剰 余 金	2 7 6	3 0 2	8 1
総 資 産	1 8 7 , 2 1 8	1 8 5 , 8 7 5	1 8 5 , 8 5 0

### ◇対処すべき重要な課題

#### ①自己改革の実践

不断の自己改革として「農業者の所得増大」、「農業生産の拡大」、「地域の活性化」に引き続き取り組みます。自己改革の取り組みにあたっては、組合員との対話を通じて評価や意向を把握し、施策の点検・見直しを行う「自己改革実践サイクル」に取り組み、組合運営に組合員の声を反映していきます。実践内容は、組合員や地域住民、行政等に対し広く情報発信し、理解促進を図ります。

#### ②次世代担い手確保・育成の取り組み

農業者の高齢化と減少が進む中、地域農業を維持・発展させていくためには、次世代の担い手を確保・育成していくことが急務となっています。このため、確保すべき次世代の担い手の人数や生産量・販売金額など長期の目標を設定し、新規就農者の育成や既存生産者の規模拡大

等に向け将来にわたり地域の農業生産・農地利用の維持を図るとともに、担い手経営体への出向く活動を充実し、総合的な事業提案を通じて個別支援を強化します。

#### ③需要に応じた米生産の取り組み

需要に応じた米生産と需給の安定化に向けて、県農業再生協議会が設定した作付参考値内の作付けとなるような主食用米生産と、飼料用米等の非主食用米および大豆・園芸作物等への作付け転換に取り組みます。

#### ④農業政策提案の取り組み

政府は、食料安全保障強化に向けて、改正「食料・農業・農村基本法」に基づき関係施策の見直しをすすめています。国内生産の増大や再生産可能な価格形成等に向け、引き続き生産現場の実態や意見を届けるとともに、国民理解が広まるよう取り組む必要があります。また、生産資材価格の高騰等に対しても、生産者の営農活動が継続できるよう国や県等に対する政策提案や支援を求めていく必要があります。

#### ⑤農業経営支援と農業経営コンサルティングの取り組み

農業者が安定した農業経営を行い「農業所得の増大・生産拡大」を図るためには、経営管理が重要になります。このため、農家の記帳代行支援や経営コンサルティングを実施し、経営改善提案等にも取り組む必要があります。

#### ⑥経営基盤強化に向けた取り組み

信用事業・共済事業の収益確保が厳しさを増している中で、今後の中長期的な収支見通しと組合員への影響を総合的に勘案し、経済事業を中心とした収支改善に取り組む必要があります。そのため、「組合員・地域とともに食と農を支える協同の力3か年計画」の初年度として、成長戦略・効率化戦略を積極的に推し進め、総合事業のメリットを活かしながらJA経営基盤強化に取り組めます。

#### ⑦経営の健全性の確保

JA経営の健全性を示す指標の一つである自己資本比率については、令和6年度末(剰余金処分後)当JAの比率は18.35%であり、農協法による規制4%やJAバンク基本方針8%を大きく上回っておりますが、引き続き経営の健全性確保のために出資金や目的積立金等自己資本の充実が必要です。

## 5. 金融商品の勧誘方針

当組合は、金融商品の販売等の勧誘にあたっては、次の事項を遵守し、組合員・利用者の皆さまに対して適正な勧誘を行います。

1. 組合員・利用者の皆さまの資産運用の目的、知識、経験及び財産の状況を考慮のうえ、適切な金融商品の勧誘と情報の提供を行います。
2. 組合員・利用者の皆さまに対し、商品内容や当該商品のリスク内容など重要な事項を十分に理解していただくよう努めます。
3. 不確実な事項について断定的な判断を示したり、事実でない情報を提供するなど、組合員・利用者の皆さまの誤解を招くような説明は行いません。
4. 電話や訪問による勧誘は、組合員・利用者の皆さまのご都合に合わせて行うよう努めます。
5. 組合員・利用者の皆さまに対し、適切な勧誘が行えるよう役職員の研修の充実に努めます。
6. 販売・勧誘に関する組合員・利用者の皆さまからのご質問やご照会については、適切な対応に努めます。

## 6. 利益相反管理方針

当ＪＡおやま（以下、当ＪＡといいます。）は、お客さまの利益が不当に害されることのないよう、農業協同組合法、金融商品取引法および関係するガイドラインに基づき、利益相反するおそれのある取引を適切に管理するための体制を整備し、利益相反管理方針（以下、「本方針」といいます。）を次のとおり定めるものとします。

### 1. 対象取引の範囲

本方針の対象となる「利益相反のおそれのある取引」は、当ＪＡの行う信用事業関連業務、共済事業関連業務または金融商品関連業務にかかるお客さまとの取引であって、お客様の利益を不当に害するおそれのある取引をいいます。

### 2. 利益相反のおそれのある取引の類型

「利益相反のおそれのある取引」の類型および主な取引例としては、以下に掲げるものが考えられます。

（１）お客さまと当ＪＡの間の利益が相反する類型  
（取引例）

- 秘密保持契約を締結して特定部署が入手したお客さまの情報が他部署に漏洩し、他の取引に利用される場合。
- 抱き合わせ販売や優越的地位の濫用等に該当する取引を行う場合。

（２）当ＪＡの「お客さまと他のお客さま」との間の利益が相反する類型  
（取引例）

- 農業法人等の買収において、当ＪＡが買収側・被買収側双方と融資および助言・指導等の取引関係を有する場合や複数の農業法人に対して経営アドバイス等を行う場合。
- グループ会社との取引に際し、アームズ・レングス・ルールに違反する場合。
- 接待・贈答を受け、または行うことにより、特定の取引先との間で一般的な水準から乖離した水準で取引を行う場合。

### 3. 利益相反のおそれのある取引の特定の方法

利益相反のおそれのある取引の特定は、以下のとおり行います。

- （１）利益相反のおそれのある取引について、利益相反管理統括部署があらかじめ類型化します。
- （２）各部署においては、取引を行う際に、当該取引が利益相反のおそれのある取引として類型化された取引に該当するか確認します。
- （３）利益相反のおそれのある取引に該当すると判断した場合は、利益相反管理統括部署に報告します。
- （４）各部署で、利益相反のおそれのある取引に該当するか判断しかねる場合、または、類型には該当しないが利益相反のおそれのある取引に該当すると疑われる場合は、利益相反管理統括部署に相談します。
- （５）利益相反管理統括部署は各部署からの相談を受けて、各部署と協議のうえ（必要に応じて関係部署と協議）、当該取引が利益相反のおそれのある取引であるかの特定を行います。

### 4. 利益相反の管理の方法

当ＪＡは、利益相反のおそれのある取引を特定した場合について、次に掲げる方法により当該お客さまの保護を適正に確保いたします。

- （１）対象取引を行う部門と当該お客さまとの取引を行う部門を分離する方法
- （２）対象取引または当該お客さまとの取引の条件もしくは方法を変更し、または中止する方法

- (3) 対象取引に伴い、当該お客さまの利益が不当に害されるおそれがあることについて、当該お客さまに適切に開示する方法（ただし、当ＪＡが負う守秘義務に違反しない場合に限ります。）
- (4) その他対象取引を適切に管理するための方法

## 5. 利益相反のおそれのある取引の記録および保存

利益相反の特定およびその管理のために行った措置については、当ＪＡで定める内部規則に基づき適切に記録し、保存いたします。

## 6. 利益相反管理体制

- (1) 当ＪＡは、利益相反のおそれのある取引の特定および利益相反管理に関する当ＪＡ全体の管理体制を統括するための利益相反管理統括部署およびその統括者を定めます。  
この統括部署は、営業部門からの影響を受けないものとします。また、当ＪＡの役職員に対し、本方針および本方針を踏まえた内部規則等に関する研修を実施し、利益相反管理についての周知徹底に努めます。
- (2) 利益相反管理統括者は、本方針にそって、利益相反のおそれのある取引の特定および利益相反管理を実施するとともに、その有効性を定期的に適切に検証し、改善いたします。

## 7. 利益相反管理体制の検証等

当ＪＡは、本方針に基づく利益相反管理体制について、その適切性および有効性を定期的に検証し、必要に応じて見直しを行います。

# 7. 金融円滑化にかかる基本方針

当ＪＡは、農業者の協同組織金融機関として、「健全な事業を営む農業者をはじめとする地域のお客さまに対して必要な資金を円滑に供給していくこと」を、「当組合の最も重要な役割のひとつ」として位置付け、当組合の担う公共性と社会的責任を強く認識し、その適切な業務の遂行に向け、以下の方針を定め、取り組んで参ります。

- 1. 当ＪＡは、お客さまからの新規融資や貸付条件の変更等の申込みがあった場合には、お客様の特性及び事業の状況を勘案しつつ、できる限り、柔軟に対応するよう努めます。
- 2. 当ＪＡは、事業を営むお客さまからの経営相談に積極的かつきめ細かく取り組み、お客さまの経営改善に向けた取り組みをご支援できるよう努めて参ります。  
また、役職員に対する研修等により、上記取り組みの対応能力の向上に努めて参ります。
- 3. 当ＪＡは、お客さまから新規融資や貸付条件の変更等の相談・申込みがあった場合には、お客さまの知識等に応じて、説明及び情報提供を適切かつ十分に行うよう努めて参ります。  
また、お断りさせていただく場合には、その理由を可能な限り具体的かつ丁寧に説明するよう努めます。
- 4. 当ＪＡは、お客さまからの新規融資や貸付条件の変更等の相談・申込みに対する問い合わせ、相談、要望及び苦情については、公正・迅速・誠実に対応し、お客さまの理解と信頼が得られるよう努めて参ります。
- 5. 当ＪＡは、お客さまからの新規融資や貸付条件の変更等の申込み、事業再生ＡＤＲ手続の実施依頼の確認または地域経済活性化支援機構もしくは東日本大震災事業者再生支援機構からの債権買取申込み等の求めについて、関係する他の金融機関等（政府系金融機関等、信用保証協会等および中小企業再生支援協議会を含む。）と緊密な連携を図るよう努めて参ります。  
また、これらの関係機関等から照会を受けた場合は、守秘義務に留意しつつ、お客さまの同意を前提に情報交換しつつ連携に努めます。

6. 当ＪＡは、お客さまからの上述のような申込みに対し、円滑に措置をとることが出来るよう、必要な体制を整備いたしております。

具体的には、

- (1) 組合長以下、関係役員・部長を構成員とする「コンプライアンス委員会」にて、金融円滑化にかかる対応を一元的に管理し、組織横断的に協議します。
  - (2) 信用事業担当常務を「金融円滑化管理責任者」として、当ＪＡ全体における金融円滑化の方針や施策の徹底に努めます。
  - (3) 各店舗に「金融円滑化管理担当者」を設置し、各店舗における金融円滑化の方針や施策の徹底に努めます。
7. 当ＪＡは、本方針に基づく金融円滑化管理態勢について、その適切性及び有効性を定期的に検証し、必要に応じて見直しを行います。

## 8. 地域貢献情報

### (1) 地域貢献に対する考え方

当ＪＡは、小山市・野木町・下野市の一部(旧石橋町・国分寺町)を事業区域として、農業者を中心とした地域住民の方々が組合員となって、相互扶助を共通の理念として運営される協同組織です。

当ＪＡの資金は、その大半が組合員の皆さまなどからお預かりした大切な財産である「貯金」を源泉としております。当ＪＡでは資金を必要とする組合員の皆様方や地方公共団体などにもご利用いただいております。

また、ＪＡの総合事業を通じて地域の協同組合として、農業や助け合いを通じた社会貢献に努めています。

### (2) 地域からの資金調達の状況

貯金・積金平均残高

組 合 員 等	1 3 6 , 2 4 9 百万円
うち地方公共団体等	6 , 5 2 5 百万円
そ の 他	3 3 , 2 9 6 百万円
合 計	1 6 9 , 5 4 5 百万円

※ 上記「組合員等」には、地方公共団体等からの貯金が含まれています。

### (3) 地域への資金供給の状況

①貸出金平均残高

組 合 員 等	1 9 , 2 8 0 百万円
そ の 他	1 0 , 8 3 6 百万円
うち地方公共団体等	9 , 7 1 3 百万円
合 計	3 0 , 1 1 6 百万円

※ 上記「その他」には、地方公共団体等への貸出金が含まれています。

## ②融資取扱状況（平均残高）

住 宅 ロ ー ン	1 4, 2 2 9 百万円
教 育 ロ ー ン	4 6 百万円
自 動 車 ロ ー ン	4 7 8 百万円
営 農 ロ ー ン	8 2 百万円
農 業 資 金	9 0 8 百万円
日本政策金融公庫資金	1 百万円
農 業 近 代 化 資 金	4 7 3 百万円
畜 産 特 別 資 金	一 百万円
災 害 条 例 資 金	1 百万円
そ の 他 制 度 資 金	4 2 百万円
そ の 他	1 3, 8 5 2 百万円
合 計	3 0, 1 1 6 百万円

※ 上記のうち、「日本政策金融公庫資金、農業近代化資金、畜産特別資金、災害条例資金等」は、制度融資といい、農業生産の振興や農業後継者の育成などを目的に、国等が一定の制度に基づいて行う金融のことを言います。

制度融資には、大別して、国・県の財政資金による融資と、JA資金を原資として融資を行い、国、地方公共団体が利子補給を行う制度があります。

前者の代表的なものは日本政策金融公庫資金（農業改良資金、就農支援資金含む）であり、後者の代表的なものは農業近代化資金、畜産特別資金となっています。

## （４）文化的・社会的貢献に関する事項

### ①文化的・社会的貢献に関する事項

JAは農業者が中心となって構成され、地域農業の振興を図り、消費者に安全で安心な農畜産物を安定的に供給することを基本使命としています。

このため、農業関連をに総合的な事業を展開しております。

組合員以外の一般の方にも各種事業を利用させていただくことにより、地域経済・社会の発展に寄与する社会的責任、金融機関の一員として信用の維持・貯金者の保護を確保する公共的使命を果たしています。

また、次代を担う児童・生徒たちに対しては、学校給食や子ども食堂への地元農畜産物の提供、食農教育の実施、小学生に対するランチョンマットや社会科学習資料の提供など、農業への関心を高める取り組みを行っております。

併せて、平成11年には「日光杉並木」のオーナーとなり、世界遺産を後世に残す取り組みの一翼を担うことで文化的貢献を果たしております。

### ②組合員・利用者との関係性強化

当JAでは、組合員の交流を図るとともに、地域の皆さまとの結び付きを強化するため、「JAまつり」を開催するなど、利用者ネットワークづくりへの取り組みを行っております。

### ③情報提供活動

組合員の皆さま向けに、広報誌「ぐりーん・ぴあ」を毎月発行し、JAの事業や地域の情報を提供しています。

また、地域住民の皆さまへの情報発信として、コミュニティー誌を年2回発行するほか、支店だよりをを発行し、地域の皆様に身近な情報を発信しています。さらに、ホームページやSNSにより身近でタイムリーな情報提供に努めるとともに、皆さまからの情報やご意見等をeメールでも受け付けています。

ホームページ <https://www.ja-oyama.or.jp/>

eメール [pia@ja-oyama.or.jp](mailto:pia@ja-oyama.or.jp)



#### ④地方創生に関する事項

小山市・下野市・野木町等との「包括連携協定」を締結するなど、行政や関係機関との連携による地方創生推進により農業者の所得増大と地域の活性化に取り組んでいます。

## 9. リスク管理の状況

### ◇リスク管理態勢

令和6年度は、マイナス金利の終了に伴う国債をはじめとした金利上昇や、食料品・燃料をはじめとした物価の上昇および賃金の上昇など、幅広い分野でインフレがみられた一方で、円安や人手不足、海外景気の減速・停滞による逆風がみられるなど、今後の経済は極めて不確実性が高い環境にあります。

当JAは、このようなリスクを十分認識し、経営の健全性維持と安定的な収益性、成長性の確保を図るため、リスク管理態勢の充実・強化に努めます。

このために、新たにリスク管理基本方針、リスク管理規程を制定するとともに、諸規程、要領等を整備して、リスク管理の一環として位置付けるとともに、信用リスク・市場関連リスク・流動性リスク・事務リスク・システムリスク等各種リスクに対応した管理方針を整備し、役職員に徹底することにより、リスクの種類に応じた管理を徹底します。

なお、共済事業については、全国共済農業協同組合連合会が定めた「JA共済コンプライアンス・リスク管理方針」に従い、管理運営します。

#### (1)信用リスク

信用リスクとは、取引先の財務状況の悪化等により、貸出金、購買未収金等の元本や利息の回収が困難となり、JAが損失を被るリスクのことです。

当JAでは、一定金額以上の貸出先に対する貸出等に係る審査は本店の審査部門が担当し、貸出資産の健全性の維持・向上に努めます。審査にあたっては、特定の業種及び貸出先に偏ることのないよう留意するとともに、個別案件についても担保価値のみにとらわれることなく、貸出先の信用力、事業内容及び成長性を十分審査し、信用リスクの管理を徹底します。なお、大口信用供与については、理事会に附議するとともに、その信用供与先の経営状況等について定期的に理事会に報告します。

また、信用リスクを管理するために資産査定（自己査定）を実施して、信用リスクの程度に応じた適正な償却・引当を行います。

さらに、市場関連取引にかかる信用リスクについては、取得に際しての格付け基準を設定するとともに、発行体毎に与信状況を定期的に管理します。

なお、融資、資金運用部門の担当者については、通信教育等の研修カリキュラムを実施するなど与信管理能力の向上に取り組めます。

#### (2)市場関連リスク

市場関連リスクとは、資産（貸出金・有価証券など）・負債（貯金など）双方の金利変動に伴う「金利リスク」、株式や債券などの価格の変動に伴う「価格変動リスク」、外国為替相場の変動に伴う「為替リスク」並びにこれに関するリスクのことです。

当JAでは、余裕金運用にかかる理事会に次ぐ意思決定機関として、ALM委員会を設置・運営し、理事会で定めた運用方針に基づき、資産・負債構成のバランス状況、市場リスクの管理方針・運用方針の策定、運用状況やリスク管理の状況等について、過大なリスクを負担していないか等を確認・協議します。これらの運用状況やリスク管理の状況等については、定期的に理事会に報告します。

#### (3)流動性リスク

流動性リスクとは、JAの財務内容の悪化や信用の失墜により、必要な資金の確保ができなくなり、資金繰りがつかなくなる場合や、資金の確保に通常よりも著しく高い金利での資金調達を余儀なくされることにより損失を被るリスク（資金繰りリスク）と、市場の混乱等により市場において取引ができなかったり、通常よりも著しく不利な価格での取引を余儀

なくされることにより損失を被るリスク（市場流動性リスク）のことです。

当ＪＡでは、ＡＬＭ委員会においてＪＡ全体の資金繰りリスクを統括管理します。また、こうしたリスクに対応するため、常に資金バランスに留意し、適正な支払準備資産を確保します。

#### **(4) 事務リスク**

事務リスクとは、役職員が正確な事務を怠る、あるいは事故・不正等を起こすことにより、ＪＡが損失を被るリスクのことです。

当ＪＡでは、全ての業務に常に事務リスクが存在することを認識し、規程・要領等の整備や研修・指導の充実に努めます。さらに、不正・不祥事件に対しては、迅速かつ適切な対応をします。

また、事務ミス等の組織的な把握、管理、再発防止策の取り組み徹底等日常の事務リスクに対応するとともに、監査室を設置し、内部監査の充実・強化により、規程等の遵守状況をチェックし、事故の未然防止のための管理態勢を厳しく監査します。

#### **(5) システムリスク**

システムリスクとはコンピュータ・システムの停止又は誤作動など、システムの不備等やコンピュータが不正に使用されることにより、ＪＡが損失を被るリスクのことです。

当ＪＡでは、系統グループである中央会・農林中金・全農・全共連等と連携の上、コンピュータ・システムの安定稼働のため、安全かつ円滑な運用に努めます。

また、コンピュータの不正利用防止についても日常のチェックシステムや各種監査によるチェック体制を整備して事故防止に努めます。

さらに、顧客情報の保護等セキュリティ管理や防犯・防災等に細心の注意を払い、システムの安全性・信頼性の維持を図ります。

#### **(6) 法務リスク**

法務リスクとは、ＪＡ経営、取引等に係る法令・定款、規程等に違反する行為並びにその恐れのある行為が発生することで、当ＪＡの信用の失墜を招き、当ＪＡが損失を被るリスクです。

ＪＡ事業は信用・共済・経済等の幅広い活動を通じて、地域社会の発展と組合員のより豊かな生活設計へのお手伝いをさせていただくという、社会的使命と責任を担っています。これらの責任に加えて、ＪＡの一挙手一投足が地域経済全体に大きな影響を及ぼすことになります。

当ＪＡでは、経営理念・基本理念・コンプライアンスマニュアル等に則り、リスクを適切に把握・管理し、コンプライアンス態勢の構築を図ります。

#### **(7) 評判リスク**

評判リスクとは、資産の健全性や収益力、自己資本、規模、成長性、利便性などＪＡの評判を形成する内容が劣化し、ＪＡへの安心度、親密度が損なわれることにより、ＪＡの評判が低下するリスクのことです。

当ＪＡに対する評判を適切に把握し、積極的にＪＡの経営内容を情報開示することにより、組合員・利用者から信頼される経営を目指します。

#### **(8) その他リスク**

その他のリスクとは、上記リスク以外の法令等の制定・改廃、新商品の発売、新規業務の開始等に伴い被る様々なリスクのことです。

当ＪＡでは、各々のリスク管理部署が経営方針に則り、適切にリスクを把握・管理することにより、的確なリスク管理態勢の構築を進めます。

### **◇法令等遵守態勢**

金融機関の業務内容、直面するリスクの多様化、複雑化という情勢を踏まえ、徹底した自己責任原則に基づき、法令等を遵守し、透明性の高い経営を行っていくことにより、金融機関としての社会的責任を果たしていくことがより一層求められていると認識しております。

そのため、当 J A の役職員の行動規範としての「コンプライアンス・マニュアル」を制定し、役職員一人一人がその趣旨を踏まえて日常の業務運営に取り組んでおります。

さらに、コンプライアンス態勢全般にかかる検討・審議を行うため、代表理事専務を委員長とするコンプライアンス委員会を設置するとともに、コンプライアンスの推進を行うため、本店各部門・各支店にコンプライアンス担当者を設置しています。

また、J A グループ内におけるコンプライアンス態勢の一環として、J A 栃木ヘルプライン(J A グループ内部通報制度)を構築しております。さらに、全国 J A ヘルプラインも構築されております。J A の役職員等からの通報により、早期に問題点を発見し、不祥事の未然防止並びに内部けん制機能の強化に努めております。

## ◇マネー・ローンダリング等の防止および反社会的勢力等の排除に向けた取り組み

昨今の国際情勢をふまえ、マネー・ローンダリングおよびテロ資金供与等の金融サービスの濫用防止対策(マネロン等対策)の重要性はこれまでになく高まっています。

当 J A は、「マネー・ローンダリング等および反社会的勢力等への対応に関する基本方針」等を設定し、組合員加入をはじめ各種取引からの排除に取り組んでおります。

## ◇プライバシーポリシー

当 J A は、個人情報保護に対する社会的要請を十分に認識し、組合員等利用者の皆様の個人情報の適正な取扱いを推進していくことが、公共性を有する J A としての重大な社会的責務と考えております。

当 J A は、このような責務を十分果たしていくとともに、安全・安心なサービスを提供し、皆様に信頼される J A であり続けるため、以下の個人情報保護方針に従い、個人情報の保護に積極的に取り組んでおります。

## 小山農業協同組合個人情報保護方針

小山農業協同組合(以下「当組合」といいます。)は、組合員・利用者等の皆様の個人情報を正しく取扱うことが当組合の事業活動の基本であり、社会的責務であることを認識し、以下の方針を遵守することを誓約します。

### 1. 関連法令等の遵守

当組合は、個人情報を適正に取扱うために、「個人情報の保護に関する法律」(以下「保護法」といいます。)その他、個人情報保護に関する関係諸法令および個人情報保護委員会のガイドライン等に定められた義務を誠実に遵守します。

個人情報とは、保護法第 2 条第 1 項、第 2 項に規定する、生存する個人に関する情報で、特定の個人を識別できるものをいい、以下も同様とします。

また、当組合は、特定個人情報を適正に取扱うために、「行政手続における特定の個人を識別するための番号の利用等に関する法律」(以下「番号利用法」といいます。)その他、特定個人情報の適正な取扱いに関する関係諸法令およびガイドライン等に定められた義務を誠実に遵守します。

特定個人情報とは、番号利用法第 2 条第 8 項に規定する、個人番号をその内容に含む個人情報とをいい、以下も同様とします。

### 2. 利用目的

当組合は、個人情報の取扱いにおいて、利用目的をできる限り特定したうえ、あらかじめご本人の同意を得た場合および法令により例外として扱われるべき場合を除き、その利用目的の達成に必要な範囲内でのみ個人情報を利用します。ただし、特定個人情報においては、利用目的を特定し、ご本人の同意の有無に関わらず、利用目的の範囲を超えた利用は行いません。

ご本人とは、個人情報によって識別される特定の個人をいい、以下も同様とします。

利用目的は、法令により例外として扱われるべき場合を除き、あらかじめ公表するか、取

得後速やかにご本人に通知し、または公表します。ただし、ご本人から直接書面で取得する場合には、あらかじめ明示します。

### 3. 適正取得

当組合は、個人情報を取得する際、適正かつ適法な手段で取得いたします。

### 4. 安全管理措置

当組合は、取扱う個人データ及び特定個人情報を利用目的の範囲内で正確・最新の内容に保つよう努め、また安全管理のために必要・適切な措置を講じ従業員および委託先を適正に監督します。

なお、個人データとは、保護法第16条第3項が規定する、個人情報データベース等（保護法第16条第1項）を構成する個人情報をいい、以下同様とします。

### 5. 仮名加工情報及び匿名加工情報の取扱い

当組合は、仮名加工情報（保護法第2条第5項）及び匿名加工情報（保護法第2条第6項）の取扱いに関しては、保護法・ガイドライン等に則して、安全管理に関する必要かつ適切な措置を講じます。

### 6. 第三者提供の制限

当組合は、法令により例外として扱われるべき場合を除き、あらかじめご本人の同意を得ることなく、個人データを第三者に提供しません。

また、当組合は、番号利用法19条各号により例外として扱われるべき場合を除き、ご本人の同意の有無に関わらず、特定個人情報を第三者に提供しません。

### 7. 機微（センシティブ）情報の取り扱い

当組合は、ご本人の機微（センシティブ）情報（要配慮個人情報並びに労働組合への加盟、門地、本籍地、保健医療等に関する情報）については、法令等に基づく場合や業務遂行上必要な範囲においてご本人の同意をいただいた場合等を除き、取得・利用・第三者提供はいたしません。

### 8. 開示・訂正・利用停止等

当組合は、保有個人データ等につき、法令に基づきご本人からの開示・訂正・利用停止等に応じます。

保有個人データとは、保護法第16条第4項に規定するデータをいいます。

### 9. 苦情窓口

当組合は、個人情報につき、ご本人からの質問・苦情に対し迅速かつ適切に取り組み、そのための内部体制の整備に努めます。

### 10. 継続的改善

当組合は、個人情報について、適正な内部監査を実施するなどして、本保護方針の継続的な改善に努めます。

以 上

## ◇金融ADR制度への対応

### ①苦情処理措置の内容

当JAでは、苦情処理措置として、業務運営体制・内部規則等を整備のうえ、その内容をホームページ・チラシ等で公表するとともに、JAバンク相談所やJA共済連とも連携し、迅速かつ適切な対応に努め、苦情等の解決を図ります。

当JAの苦情等受付窓口（受付電話番号 0285-25-3710 月～金 8時30分～17時）。  
その他各支店でも受付を行っております。

### ②紛争解決措置の内容

当JAでは、紛争解決措置として、次の外部機関を利用しています。

・信用事業

①の窓口またはJAバンク相談所（一般社団法人JAバンク相談所）（受付電話番号

03-6837-1359)にお申し出下さい。必要により埼玉弁護士会示談あっせん・仲裁センターと協議をいたします。

・共済事業

①の窓口または下記にお問い合わせ下さい。

J A共済相談受付センター 受付 0120-536-093

(一社) 日本共済協会共済相談所 受付 03-5368-5757

<https://www.jcia.or.jp/advisory/index.html>

(一財) 自賠責保険・共済紛争処理機構

<https://www.jibai-adr.or.jp/>

(公財) 日弁連交通事故相談センター

<https://n-tacc.or.jp/>

(公財) 交通事故紛争処理センター

<https://www.jestad.or.jp/>

日本弁護士連合会 弁護士費用保険ADR

<https://www.nichibenren.or.jp/activity/resolution/lac.html>

## ◇内部監査体制

内部監査部門については事業推進部門から独立して設置し、経営全般にわたる管理及び各部門の業務の遂行状況を、内部管理態勢の適切性と有効性の観点から検証・評価し、改善事項の勧告などを通じて業務運営の適切性維持・改善に努めています。

内部監査は、J Aの本店・支店・営農支援センターのすべてを対象とし、年度内部監査計画に基づき実施しています。監査結果は代表理事組合長及び監事に報告したのち被監査部門に通知され、定期的に被監査部門の改善取組状況をフォローアップするとともに、監査結果の概要は定期的に理事会に報告しています。

## ◇貸出運営の考え方

貸出の運営については、定款及び信用事業規程を遵守し、健全な運営を図ります。特に、専任担当者の配置により、融資審査・管理・回収・債権保全に万全を期し、より一層の信用確立に努めます。

# 10. 自己資本の状況

## ◇自己資本比率の状況

当J Aでは、多様化するリスクに対応するとともに、組合員や利用者のニーズに応えるため、財務基盤の強化を経営の重要課題として取り組んでいます。内部留保に努めるとともに、不良債権処理及び業務の効率化等に取り組んだ結果、令和7年2月末における自己資本比率は、国内業務のみを営む金融機関の基準である4%を大きく上回る18.35%(前年度18.48%)となりました。

## ◇経営の健全性の確保と自己資本の充実

当J Aの自己資本は、組合員の普通出資3,589百万円(前年度3,634百万円)によっています。なお、全額コア資本に係る基礎項目に算入しています。

当J Aは、「自己資本比率算出要領」を制定し、適正なプロセスにより正確な自己資本比率を算出して、当J Aが抱える信用リスクやオペレーショナル・リスク(業務の過程、役職員の活動もしくは、システムが不適切であること又は外生的な事象による損失を被るリスク)の管理及びこれらのリスクに対応した十分な自己資本の維持を図るとともに、内部留保の積み増しにより計画的に自己資本の充実に努めています。

# 1 1. 主な事業の内容

## (1) 主な事業の内容

J Aは、さまざまな事業部門をもった総合的な事業体です。事業の利用は組合員及び地域の皆様にも広くご利用いただくことができます。

また、ファイナンシャルプランナーを配置し、組合員・利用者のライフスタイルやニーズ（貯蓄計画、税金対策、相続問題等）に応じた総合的な生活設計計画（ライフプラン）を提案しております。

次に主な事業内容についてご案内いたします。

### □信用事業

信用事業は、貯金、融資、為替などいわゆる銀行業務といわれる内容の業務を指します。この信用事業は、J A・信連・農林中金という三段階の組織が有機的に結びつき、実質的にひとつの金融機関として機能する J Aバンクシステムとして大きな力を発揮しています。

あわせて、皆様からお預かりした大切な貯金を守るため、法律に基づく公的な制度である貯金保険制度に加え、全国の J Aが互いに協力しあって安心を支える破綻未然防止システムの二重の仕組み（J Aバンク・セーフティーネット）を築いています。

また、信用事業債権に占める不良債権の割合は、0.94%であり、今後も債権管理に万全を期すと共に、皆様の信頼に応えることを常に考え、堅実で健全な経営を心がけていきます。

### ●貯金業務

組合員はもちろん、地域にお住まいの方をはじめ幅広い利用者の皆様からの貯金をお預かりしております。当座貯金、普通貯金、定期貯金などの各種商品を、目的や期間、金額にあわせてご利用いただいております。

#### 《主な商品のラインアップ》

当座貯金	お支払いに小切手や手形をご利用いただける貯金です。事業用の口座としてたいへん便利となっております。
普通貯金	お預け入れ・お引き出しが自由にできる貯金です。公共料金等の自動引き落としや、給与・年金の自動振込、配当金等の自動受け取りなどの機能が利用できる点で、日常生活に必要なお金を財布代わりに出し入れできる利便性を持っています。 但し、ATMによる一日当たりの利用限度額は、原則として50万円となっております。また、ペイオフでも全額保護される決済用貯金も取り扱っております。
総合口座	「ためる、使う、借りる」をひとつにした万能口座です。普通貯金と定期貯金とが一冊の通帳でご利用できます。必要な時にはお預かりしている定期貯金・定期積金・積立式定期貯金残高の90%以内、最高300万円までを自動的にご融資させていただくことも可能です。
通知貯金	まとまったお金の短期間運用に最適な貯金です。据置期間（7日間）経過後はお引き出しが可能となりますが、その場合には、2日以上前にお知らせ下さい。
貯蓄貯金	普通貯金と同じように出し入れ自由で、短期のお預け入れに最適です。金利は、お預入残高に応じて、段階的に有利になります。（金利情勢により、金利が同じになる場合があります。）
スーパー定期貯金	いくらからでもお預け可能な、身近な定期貯金です。お預け入れ時の金利が満期日まで変わらない確定利回りです。期間は1か月～5年以内で、3年以上のものは半年複利で計算される商品をお選びいただけます。

大口定期貯金	最低預入金額が1千万円以上の貯金です。市場金利を反映した有利な利率で運用し、多額の資金をさらに大きく増やす貯金です。1か月～5年以内の期間でプランにあわせてお預け入れできます。
期日指定定期貯金	据置期間（1年）を経過すれば、ご自由に満期日の指定ができるほか、一部支払の取扱いもでき、大変便利な定期貯金です。さらに、お利息を1年複利で計算しますので、長く預けるほど有利です。
変動金利定期貯金	6か月ごとに利率を見直し、新しい利率で運用する貯金です。お預け入れ期間は3年で、お利息を半年複利で計算します。
積立定期貯金	将来に備えてまとまった資金を貯めていただくのに最適な定期貯金です。口座開設時に積立期間や満期日を定めなくて積立を行い、必要な時期に必要な金額の解約を行うことができる「エンドレス型」と満期日を設定し、口座開設時から積立期限日までの間で積立を行い、その満期日以後に一括して支払う「満期型」があります。
定期積金	将来の生活設計のため、ご結婚の準備、事業の拡張など長期計画に備えて資金を蓄えるのに最適です。1回の掛金が千円以上、期間は6か月～7年以下となっていますので、プランに沿って無理なく目標達成ができます。

その他にも、納税準備貯金、一般財形貯金、財形年金貯金、財形住宅貯金、譲渡性貯金を取り扱っております。

## ●融資業務

組合員や地域住民の皆様へ住宅ローンやマイカーローンなど、各種ローン商品を提供しているほか、農業者・事業者の皆様へもアグリマイティー資金等のご融資を行っております。

また、地方公共団体、農業関連産業などへもご融資し、地域経済の質的向上・発展に貢献しております。

さらに、(株)日本政策金融公庫等の融資の申込みのお取次ぎもしております。

## 《主な商品のラインアップ》

マイカーローン	新車や中古車の購入をはじめ、修理・車検費用など、カーライフに関するさまざまな用途にご利用いただけます。
カードローン	あらかじめ決められたお借入れ枠の範囲内なら、いつでも何回でもご利用いただけます。急な出費の際の強い味方です。
住宅ローン	マイホームの新築・増改築、中古住宅の購入、土地購入など幅広くご利用いただけます。他金融機関等ですでにご利用の住宅ローンの借り換えにもご利用いただけます。
教育ローン	お子様の入学金や授業料はもちろん、アパート代や下宿代等の住居費など、教育に関するさまざまな用途にご利用いただけます。
リフォームローン	住宅の増改築・改装・補修及び、システムキッチン・造園・物置など住宅関連設備にお役立ていただけます。

## ●為替業務

全国J A・信連・農林中金の店舗をはじめ、全国の銀行や信用金庫などの各店舗と為替網で結び、当J Aの窓口を通して全国どこの金融機関へでも振込・送金や手形・小切手等の取立が安全・確実・迅速にできる内国為替をお取扱いしております。

## ●国債窓口販売

国債の窓口販売の取扱いをしております。個人向け国債及び新窓販国債は毎月発行されます。

## ●投信窓口販売

各種投資信託の募集・販売等を取扱っております。なお、元本および分配金の保証はありません。また、所定の手数料がかかります。

## ●サービス・その他

当JAでは、次のようなサービスを提供しています。

- ・ コンピューター・オンラインシステムを利用して、各種自動受取り、各種自動支払いや事業主の皆さまの給与振込サービス、自動集金サービス、口座振替サービス、デビットカードサービスなどのお取扱い。
- ・ パソコンや携帯電話からインターネットを利用し、年中無休で24時間いつでも残高照会や振込・振替等ができる「JAネットバンク」サービス。
- ・ 来店不要で、いつでもどこでもスマホ1つで簡単。手軽に管理ができる「JAバンクアプリ」と、いつでも手続きができる「JAバンクアプリプラス」の2つのアプリ。
- ・ 全国のJAでの貯金の出し入れや銀行、郵便局、信用金庫、更にはセブン銀行・イーネット・ローソンのATMなどでも現金引き出しのできるキャッシュサービス。
- ・ JA窓口に出向くことなく自宅や、外出先からネットバンク経由で、国・地方公共団体等への税金、公共料金等の各種料金の支払いができるマルチペイメントネットワークサービス。
- ・ 組合員・利用者の皆さまに安心、便利で多彩なサービスの一環としてご提供しているJAカード（クレジットカード）のお取扱い。

また、ICキャッシュカード機能とクレジット機能が一枚となった便利な一体型カードの取り扱い。

その他、近時、社会問題となっております金融詐欺犯罪対策として、本人確認の徹底、ホームページ等での注意喚起など、各種対策を講じております。

## ●ご利用者対応

「一般社団法人JAバンク相談所」を設置し、JAの信用事業に関する苦情等の受付をしております。利用者からの苦情等の申し出があった場合は、これを誠実に受け止め、円滑な解決が図られるよう取り組んでおります。（受付電話番号 03-6837-1359）

また、通帳やカードの盗難・紛失等があったときの事故防止のため、「監視センター」を設置し24時間体制で対応しております。利用者が安心してJAの信用サービスを受けられるよう努めております。（受付電話番号 0120-08-2065）



## ◇手数料一覧

### 〔為替手数料〕

(税込)

種 類	区 分	当組合本支店	他金融機関
送金手数料	普通扱い	1件につき	440円
振込手数料	電信扱い	3万円未満 1件	220円
		3万円以上 1件	440円
	文書扱い	3万円未満 1件	220円
		3万円以上 1件	440円
	A T M	3万円未満 1件	無 料
	県内 J A カード扱い	3万円以上 1件	無 料
	A T M	3万円未満 1件	110円
	他行カード扱い	3万円以上 1件	220円
	定時自動送金	3万円未満 1件	220円
		3万円以上 1件	440円
その他諸手数料	○送金・振込の組戻料		1件につき 1,100円
	○代金取立手数料※1		1通につき 1,100円
	○不渡手形返却料※1		1通につき 1,100円
	○取立手形組戻料※1		1通につき 1,100円
	○取立手形店頭呈示料		1通につき 1,100円
	ただし、1,100円を超える取立経費を要する場合は、その実費を徴収いたします。		
	○離島回金料		無 料

(注) A T Mによるお振込みには、別途顧客手数料(出金)が必要となります。

※1 電子交換所に参加しない金融機関宛の手形・小切手など郵送対応が必要となるものが対象となります。

### 〔貯金業務取扱手数料〕

(税込)

種 類			基 準	金 額	種 類	基 準	金 額
残高証明書	センター・端末発行		1 通	3 3 0 円	小切手帳	1 冊	5 5 0 円
	窓口作成		1 通	1, 1 0 0 円	約束手形	1 枚	1 1 0 円
	会計監査人制定用紙		1 通	3, 3 0 0 円	マル専 手形	1 枚	1 1 0 円
新規通帳発行※1			1 冊	1, 1 0 0 円	〃 口座開設	1 口座	3, 3 0 0 円
再発行	通 帳※2		1 冊	1, 1 0 0 円	口座振替 (定時自動集金含む)	1 回	5 5 円
	証 書		1 枚	1, 1 0 0 円	円貨両替※5 金種指定出金 ※6 硬貨整理 ※7	1 ～ 50枚	無 料
	ICキャッシュカード※3		1 枚	1, 1 0 0 円		51 ～ 100枚	5 5 0 円
	JAカード（一体型）		1 枚	無 料		101 ～ 500枚	8 8 0 円
ICキャッシュカード新規発行		1 枚	無 料	501 ～ 1000枚		1, 1 0 0 円	
ICキャッシュカード更新手数料			1 枚	無 料	1001枚以上500枚毎に550円加算		
JAカード（一体型）新規発行			1 枚	無 料	取引履歴検索（1口座又は1取引先）1, 6 5 0 円		
入 金 帳			1 冊	4 4 0 円			
未利用口座管理手数料※4			年	1, 3 2 0 円			

※1 令和5年3月1日以降に個人のお客さまが新規開設する、普通貯金・総合口座で紙の通帳を発行される口座が対象。

なお、18歳未満もしくは70歳以上の個人のお客さまは無料となります。

※2 通帳レス口座を紙の通帳発行への切替えを含みます(18歳未満もしくは70歳以上の個人のお客さまは無料)。

※3 磁気キャッシュカードからICキャッシュカードへの切替再発行は無料です。

※4 令和3年10月1日以降に新規口座開設された口座、かつ最終異動日から2年を経過した口座が対象。

※5 取扱枚数の算出基準は、両替前と両替後の枚数のうち、いずれか多い方で算出します。また、1日に複数回ご利用される場合は、合算して手数料をいただきます。なお、記念硬貨、汚損した現金の同一金種への交換は無料となります。

※6 1日に複数回に分けて同一口座からのお引出しは合算して手数料をいただきます(一万円札は枚数に含みません)。

※7 1日に複数回に分けて同一口座にご入金いただく場合は、硬貨枚数を合算して手数料をいただきます。なお、硬貨枚数を測定した時点で手数料が発生し、計測した枚数により料金が確定します。

〔JAネットバンク関係手数料〕（インターネットバンキング）（税込）

種 類	区 分		自店舗宛	当JA他店舗宛	県内他JA宛	県外JA宛	他行宛
振込手数料	3万円未満	1件	無料		1 1 0円	3 3 0円	
	3万円以上	1件			2 2 0円	5 5 0円	
利用手数料	申込み・年会費		無料				

〔法人JAネットバンク関係手数料〕（税込）

種 類	区 分	自店舗宛	当JA他店舗宛	県内他JA宛	県外JA宛	他行宛
月額基本手数料	照会・振込サービス	1,100円				
	データ伝送サービス	3,300円				
振込手数料	3万円未満 1件	無料		110円	220円	
	3万円以上 1件			330円	440円	
給与振込手数料	3万円未満 1件	無料				220円
	3万円以上 1件					

〔媒体等持込手数料〕（持込み1ファイルあたり）（税込）

持込媒体等種類	金 額
紙媒体（私製依頼書・振込依頼書（連記式）を含む）	11,000円
電子媒体（MT・FD・USB・MO・CD・DVD等）	5,500円

※ 1度に複数の媒体を持ち込む場合、媒体ごとに手数料をいただきます。なお、1つの電子媒体に複数の取引（口座振替、給与振込（賞与振込）、振込、）データを格納している場合、取引の種類ごとに手数料をいただきます。

※ 振込依頼書（連記式）については、ご依頼人口座番号ごとに手数料をいただきます。

※ 外訪時等、店舗窓口以外で媒体を受付ける場合にも同一の手数をいただきます。

〔ATM手数料〕

当JAキャッシュカードご利用時のATM別利用手数料（消費税込）									
		8:00	8:45	9:00	14:00	17:00	18:00	19:00	21:00
JAバンク※1	入金・出金	平日	休止		無料				休止
		土曜	休止		無料				休止
		日曜・祝日	休止		無料				休止
セブン銀行※1	入金・出金	平日	110円	無料				110円	
土曜		110円	無料				110円		
日曜・祝日		110							
イーネットATM※1※2※3※4 (ファミマ)※1※2※3※4 ローソン銀行※1※2※3※4	入金・出金	平日	110円						
土曜		110円							
日曜・祝日		220円							
ゆうちょ銀行※1	入金・出金	平日	110円						
土曜		110円							
日曜・祝日		220円							
三菱東京UFJ銀行※1	入金・出金	平日	110円	無料				110円	
		土曜	110円	無料				110円	
		日曜・祝日	110円						
JFマリンバンク※1	入金・出金	平日	無料						
		土曜	休止	無料				休止	
		日曜・祝日	休止	無料				休止	
他金融機関 (MICS提携)※1※5	入金・出金	平日	220円	110円				220円	
		土曜	220円	110円				220円	
		日曜・祝日	220円						

8:00 8:45 9:00 14:00 17:00 18:00 19:00 21:00

**他行ATMの入出金サービス手数料無料！**  
 (栃木県内のJAに給与受取口座や年金受取口座をご指定いただきますと、他行ATMでの入出金手数料を月3回まで無料となります。(コンビニ3社(セブン銀行・イーネット(ファミマ)・ローソン銀行)と「ゆうちょ銀行」が対象。(詳しくはお近くの栃木県内のJAへお気軽にお訪ね下さい。))

**【注意事項】**

なお、土曜日が祝日と重なる場合は、日曜・祝日その他時間帯のご利用手数料となります。

※1：稼働時間はATMにより異なります。また、ATM稼働時間であってもJAバンクのキャッシュカードによる取引ができない場合がございます。1月2日・3日のご利用手数料は祝日と同じです。12月31日のご利用手数料はお取引JAにご確認ください。詳しくはお近くのJAまたは、ご利用ATMの掲示等でご確認ください。

※2：イーネットATMはファミリーマート・スリーエフ・ポプラ等のコンビニエンスストアに設置されています。

※3：ローソンに設置されているローソン銀行ATM以外のATMはサービス内容が異なる場合があります。詳しくはご利用ATMの掲示等でご確認ください。

※4：コンビニエンスストア等の一部の店舗においては、ATMが設置されていない場合、金融機関が直接ATMを設置している場合、他ATM運営会社のATMが設置されている場合があります。「イーネットATMマーク」「ローソン銀行ATMマーク」をご確認のうえ、ご利用ください。

※5：ご利用の金融機関により、手数料が異なる場合がございます。詳しくはご利用ATMの掲示等でご確認ください。

上記は、JAバンクのキャッシュカードご利用の場合です。残高照会等は時間帯にかかわらず無料でご利用いただけます。上記以外の金融機関でも手数料が無料となる場合がございます。詳しくはお近くのJAまたは、ご利用ATMの掲示等でご確認ください。

令和3年10月1日現在

〔貸付業務取扱手数料〕

(税込)

種 類		基 準	条 件		金 額	
発行手数料	残高証明書	1 通			3 3 0 円	
	融資証明書	1 通			1 1, 0 0 0 円	
	住宅取得証明書	1 通			3 3 0 円	
ローンカード再発行		1 枚			1, 1 0 0 円	
手 形 貸 付		1 回	新規・書替契約時（つなぎ資金は除く）		1, 1 0 0 円	
証 書 貸 付		1 回	新規契約時（住宅ローン、賃貸住宅関係資金は除く）		5, 5 0 0 円	
当 座 貸 越		1 回	新規契約時（営農ローン、カードローン）		1, 1 0 0 円	
住宅ローン	事務取扱手数料	1 回	新規契約時（つなぎ資金は除く）		3 3, 0 0 0 円	
	繰上返済手数料	一部			5, 5 0 0 円	
		全額	自己資金で支払う場合		1 1, 0 0 0 円	
			他行へ借換	繰上返済額 5 百万円以下		2 2, 0 0 0 円
				繰上返済額 5 百万円超から10百万円以下		3 3, 0 0 0 円
				繰上返済額10百万円超から 20百万円以下		4 4, 0 0 0 円
	繰上返済額20百万円超			1 1 0, 0 0 0 円		
賃貸住宅資金	事務取扱手数料	1 回	新規契約時（つなぎ資金は除く）		5 5, 0 0 0 円	
	繰上返済手数料	一部			5, 5 0 0 円	
		全額	自己資金で支払う場合		1 1, 0 0 0 円	
			他行へ借換	繰上返済額20百万円以下		4 4, 0 0 0 円
				繰上返済額20百万円超から50百万円以下		1 1 0, 0 0 0 円
				繰上返済額50百万円超から100百万円以下		3 3 0, 0 0 0 円
	繰上返済額100百万円超			5 5 0, 0 0 0 円		
条件変更手数料		1 回	金利変更、返済方法、担保など（相続手続は除く）		5, 5 0 0 円	
電子契約サービス		1 回	※対象資金	5 百万円以下	無 料	
			5 百万円超から10百万円以下		5, 5 0 0 円	
			10百万円超		1 1, 0 0 0 円	

※電子契約サービスの対象資金については、住宅ローン・事業性資金（農業関係資金は除く）の新規契約時に手数料をいただきます。

## □共済事業

共済とは、生活を取り巻くさまざまなリスク(ケガ・病気、火災・自然災害、交通事故など)に対して、組合員があらかじめ一定の「共済掛金」を拠出して協同の財産を準備し、不測の事故などが生じた場合に「共済金」として支払う事によって、組合員やその家族に生じる経済的な損失を補い、生活の安定を図る相互扶助(助け合い)の保障制度です。

J A共済は、J AとJ A共済連がそれぞれの役割を担い、組合員・利用者の皆様に「ひと・いえ・くるま・農業の総合保障」を提供しています。

経営の健全性と事業の安定性を測る指標として支払余力(ソルベンシー・マージン)比率がありますが、J A共済連の6年上半期は、1,043.9%(前年度末1,079.8%)で、経営の健全な水準とされる200%を大きく超えており、十分な支払余力を確保しております。

J A共済は組合員・利用者の皆様の多様化するニーズに応えるため、ライフアドバイザー(LA)が組合員・利用者の皆様のお宅へ訪問や電話により、コミュニケーションの強化を図り、一人ひとりのライフスタイルの変化やニーズにあった保障を提供するとともに、共済金をもれなくご請求いただくため、3Q活動を展開しています。また、スマイルサポーターが支店での窓口対応や電話対応を通じて組合員・利用者の皆様へさまざまな情報提供、提案を行っています。

その他にも、地域との絆を強化し、組合員・地域住民の皆さまが住み慣れた地域で健康で安心して暮らせる豊かな環境づくりに貢献する「地域貢献活動」の一環として、病気や事故等の未然防止を目的として、健康管理・増進活動や交通事故対策活動(交通安全教室等)を実施するほか、万一の際の事後支援として、災害救援活動や交通事故被害者の社会復帰支援活動などを実施しています。また、書道やポスターコンクール等の文化支援活動やJ Aくらしの活動、地域農業振興に関する支援活動を行っております。

さらに、「げんきなカラダプロジェクト」や「あんしんくらしプロジェクト」を実施し、組合員・利用者・地域住民の皆さまの「げんきなカラダ」づくりや、安心・安全な暮らしをサポートしています。

### 《主な保障のラインナップ》

#### ●長期共済

共済期間が長く(通常5年以上)、事故があったとき、又は満期のときに共済金を支払います。主なものは次の通りです。

終身共済	一生涯にわたる万一の保障が確保できます。ニーズに合わせて、特約を付加することにより保障内容を自由に設計できます。
引受緩和型 終身共済	健康に不安がある方でも、簡単な告知でご加入でき、一生涯にわたる万一の保障が確保できます。
一時払終身共済	満期共済金や退職金等の一時資金を活用した長期資金確保・相続対策ニーズに応えることができる一生涯にわたる万一の保障で、生前贈与に活用できるプランもあります。
養老生命共済	万一に備えるとともに、資金形成ニーズに応えることもできます。
こども共済	お子さま・お孫さまの教育資金を準備しつつ、万一のときにも備えられます。また、ご契約者さまが万一のときは、満期まで毎年養育年金をお支払するプランもあります。
定期生命共済 (逡減期間設定型)	ライフステージに合わせて保障金額を逡減させることで、お手頃な共済掛金で必要十分な保障を準備できます。
定期生命共済	お手頃な共済掛金で万一のときや、第1級後遺障害状態・重度要介護状態を一定期間保障する、掛捨てタイプの保障です。

医療共済	日帰り入院からまとまった一時資金を受け取れ、一生涯保障や先進医療保障などライフプランに合わせて自由に設計できます。
引受緩和型医療共済	健康に不安がある方でも、簡単な告知でご加入でき、病気やケガによる入院・手術を手厚く保障します。
がん共済	がんによる入院・手術を保障します。がん診断時や、再発・長期治療のときは一時金をお支払いします。ニーズにあわせて、先進医療保障を付加することもできます。
特定重度疾病共済	三大疾病やその他生活習慣病による、継続的・慢性的な治療や療養に備えることができる保障です。
生活障害共済	病気やケガにより身体に障害が残ったときの、収入の減少や支出の増加に備えることができる保障です。
認知症共済	認知症はもちろん軽度認知障害（MCI）まで幅広く一生涯にわたって備えられる保障です。
介護共済	所定の要介護状態となったときの資金準備ができます。公的介護保険制度と連動しており、介護の不安をわかりやすく保障します。
一時払介護共済	まとまった資金を活用して、一生涯にわたって介護に備えることができる保障です。
予定利率変動型年金共済	老後の生活資金に備えることができます。医師の診査なしの簡単な手続きで加入できます。また、最低保証予定利率が設定されているので安心です。
建物更生共済	火災はもちろん、地震や台風などの自然災害による損害も、しっかり保障します。また保障期間満了時に、満期共済金をお受取りいただけます。

## ●短期共済

共済期間が短く（5年未満）、事故があったときに共済金が支払われます。主なものは次の種類のとおりです。

なお、自動車共済・自賠責共済は、自動車販売会社や修理工場などの共済代理店において、JAの営業日・営業時間以外であっても共済契約の締結ができます。

自動車共済 (クルマスター)	自動車事故による相手方への賠償保障はもちろんのこと、ご自身やご家族の乗車中や歩行中等の自動車事故による損害を過失割合に関係なく保障するとともに、お車の損害や付随的に発生する諸費用まで幅広く保障します。
自賠責共済	自動車・バイク（原付含む）、電動キックボード（特定小型原動機付自転車）には法律で加入が義務づけられています。人身事故の被害者への賠償責任を保障します。
火災共済	建物や建物内に収容されている動産が火災や落雷、破裂、爆発などによって損害を受けたときに保障します。
傷害共済	日常生活での不慮の事故による死亡・負傷に応じて定額の共済金が支払われる共済です。
賠償責任共済	日本国内で発生した日常生活や農作業などに起因する事故により、損害賠償責任を負担した場合に保障する共済です。
農業者賠償責任共済	農地や農業施設の所有・使用・管理や生産物に関連する事故、農作業に起因する事故により、損害賠償責任を負担した場合に保障する共済です。

## ●共栄火災保険商品

共栄火災保険商品の取扱いをしています。代表的な商品は次のとおりです。

J A 安心倶楽部	J A 組合員のケガ（地震等によるケガを含む。）による死亡や後遺障害、入院・通院、自転車事故等の日常生活における他人への賠償責任（示談代行サービス付）および携行品の損害など、日常生活のリスクを総合的に補償します。
J A 自転車倶楽部	自転車事故をはじめとした日常生活における賠償責任（示談代行サービス付）と交通事故等によるケガを補償する、J A 組合員向けの商品です。
個人用火災総合保険 （Happy Home 2） （安心あっとホーム）	火災事故から風災・水災等の自然災害に至るまで幅広い補償をニーズに応じて提供する掛捨て型の火災保険商品。「Happy Home 2」は住宅ローン利用者向けの商品、「安心あっとホーム」は住宅ローン利用者向け以外の商品です。
海外旅行保険	海外旅行における傷害を幅広く補償する保険です。
ゴルファー保険	ゴルフのプレイ中、練習中などの本人のケガ、誤って他人にケガをさせたり、他人の物を壊して損害を与え法律上の賠償責任を負った場合、用具の盗難・損害、ホールインワン、またはアルバトロス達成時の補償がワンセットになった保険です。

## □営農指導事業

営農指導は、直接収益を生み出すという事業ではありませんが、J A の信用・共済・購買・販売などの事業の要であり、組合員の営農活動を指導し、その改善を図っていく重要な事業です。J A の営農指導は、単に技術指導を行うだけでなく、農産物を安定的に供給していくためのマーケティング対策や組合員の農業経営全般について支援するとともに、認定農業者や集落営農組織などの担い手の育成・確保を通じて、持続可能な地域農業を目指します。すなわち、生産から販売まで J A の総合力を活かした支援によって、所得増大を協同の力で実現していくとするものです。

### ＜食の安全・安心への取り組み＞

安全・安心な農畜産物を消費者に提供し、「食」に対する信頼性を確保するため、J A グループは生産履歴記帳運動を展開し、全ての農作物を対象に生産履歴の記録と点検を実施しています。また、環境に優しい農業の実現のため、使用済み農業生産資材の回収などにも取り組んでいます。加えて、生産部会とともに G A P（農業生産工程管理）の精度向上に向けた取り組みを強化しています。

## □販売事業

販売事業は、組合員が生産した農産物などを共同で販売することで、より高い収入が得られるようにしていこうというものです。

消費者のみなさまのニーズに応じた「安全・安心な農産物」を安定的に提供できるよう生産・販売体制の強化に取り組んでいます。また、地産地消運動を推進し、地元で生産された農産物を地域のみなさまに提供するため、直売所の運営などの事業についても積極的に取り組んでいます。

また、J A 全農とちぎ青果物広域集出荷センターが稼働したことから、青果物の有利販売を目指して、令和 6 年 5 月より順次なす、トマト、梨について利用していきます。

このように、農産物の供給を通じて消費者との連携をすすめ、農業の持続的発展を目指しています。

### 《農産物直売所》

グリーンセンター・よらっせ桑・四季彩・国分寺・道の駅「思川」・のぎ松原大橋・道の駅「しもつけ」・ヨークベニマル小山雨ヶ谷店・ヨークベニマルゆうえんち店・イオン小山店・ベイシア小山店・管内セブンイレブン・エコスタいらや小金井店

## □購買事業

購買事業は、肥料や農薬など農業生産に必要な資材と生活に必要な物資を共同購入し、それを組合員や地域の皆さまに供給する事業です。この事業は、計画的に大量購入することによって、できるだけ安い価格で仕入れ、流通経費を節約して、組合員や地域の皆さまに安全・安心・良質な品物を供給するものです。取扱い品目は多種にわたり、特に生活関連では家財・日用品等も取り扱っています。

### 《関係施設》

のぞみ館 東 部（東部営農支援センター）連絡先：0285-41-0525  
のぞみ館 野 木（                   〃                   ）連絡先：0280-54-1655  
のぞみ館 西 部（西部営農支援センター）連絡先：0285-33-3122  
豊 田 購 買 所（                   〃                   ）連絡先：0285-37-0003  
のぞみ館 北 部（北部営農支援センター）連絡先：0285-40-0401  
桑絹支店購買所（                   〃                   ）連絡先：0285-25-1223  
下野支店購買所（                   〃                   ）連絡先：0285-37-6312  
絹 購 買 所（                   〃                   ）連絡先：0285-49-1213  
おやま広域農機センター                   連絡先：0285-38-2029  
オートパル県南（自動車整備センター）連絡先：0282-25-2621

## ●葬祭事業

ご家族に突然の不幸があった場合にお応えできるよう、24時間体制で受付しております。また、小山聖苑における葬儀にも対応しております。

総合葬祭式場      思川ホール      連絡先：0285-38-3100  
                         おとめホール      連絡先：0285-41-2088

## ●食材事業

新鮮で栄養バランスのとれた安心な食材の宅配サービスをお好みに合わせて取り扱っております。

全農県南食材センター      連絡先：0285-30-5660

## □J A  くらしの活動

J A  くらしの活動は、安心して暮らせる豊かな地域社会づくりのため、組合員・地域住民を対象に「食と農」を軸とした地域活性化や高齢化社会に対応した様々な取り組みを行っていくもので、この取り組みにより協同活動の輪を広げています。

## ●「食と農」を軸とした地域活性化

J A は市民農園・体験農園を通じた地域振興や、学校等との連携により農業の持つ教育力を反映した農業体験学習等を実施しています。

また、「農産物直売所」「女性大学」「料理教室」など、組合員・地域住民の活動の場を提供しています。

## ●高齢者福祉活動

「J A 健康寿命100歳プロジェクト」では、健康寿命を延ばす「運動」「食事」「検診・介護・医療」を柱に活動を行いました。

## ●J A 女性会活動の支援

J A 女性会は、住みよい地域社会づくりをめざして、世代別・目的別の活動を展開しており、J A はその自主的活動を支援しています。



## □国産農畜産物の消費拡大運動

国産農畜産物の重要性の理解促進及び消費拡大を促進するため、「みんなのよい食プロジェクト」に取り組んでおり、国産農畜産物の魅力を伝え、地域の消費者に地産地消をすすめています。

## □資産管理事業

資産管理事業は、組合員が土地の有効活用やその管理を安心して行えるよう、また、農と住の調和したまちづくりをめざす様々な事業を展開していくものです。

転用相当農地等の売渡しや貸付けなどのほか、組合員が所有するアパートの管理や仲介業務も行っています。

また、組合員に対しその資産の有効活用を支援するため、意向に沿った提案を行うとともに、法務・税務相談の資産相談会も開催しています。

## □利用事業

J Aでは、組合員の事業または生活に必要な共同利用施設を設置して、ご利用いただいております。

《営農関係施設》

- ・ 共同乾燥調製施設
- ・ 育苗センター
- ・ 選果場
- ・ 青果物集出荷所
- ・ 農産物加工所

## □「国消国産」JA グループ統一運動

「国消国産」JA グループ統一運動を通じて、農業に関する国民理解の醸成をはかるとともに、「地産地消」や国産農畜産物の消費拡大を通じて「国消国産」をすすめています。

## (2) 系統セーフティネット（貯金者保護の取り組み）

J Aバンクは、全国のJ A・信連・農林中央金庫（J Aバンク会員）で構成するグループの名称です。組合員・利用者の皆様に、便利で安心な金融機関としてご利用いただけるよう、J Aバンク会員の総力を結集し、実質的にひとつの金融機関として機能する「J Aバンクシステム」を運営しています。

当J Aの貯金はJ Aバンク独自の制度である「破綻未然防止システム」と公的制度である「貯金保険制度（農水産業協同組合貯金保険制度）」との二重のセーフティネットで守られています。

### ◇「破綻未然防止システム」の機能

「破綻未然防止システム」は、J Aバンク全体としての信頼性を確保するための仕組みです。再編強化法（農林中央金庫及び特定農水産業協同組合等による信用事業の再編及び強化に関する法律）に基づき、「J Aバンク基本方針」を定め、J Aの経営上の問題点の早期発見・早期改善のため、国の基準よりもさらに厳しいJ Aバンク独自の自主ルール基準（達成すべき自己資本比率の水準、体制整備など）を設定しています。

また、J Aバンク全体で個々のJ Aの経営状況をチェックすることにより適切な経営改善指導を行います。

### ◇貯金保険制度

貯金保険制度とは、農水産業協同組合が貯金などの払い戻しができなくなった場合などに、貯金者を保護し、また資金決済の確保を図ることによって、信用秩序の維持に資することを目的とする制度で、銀行、信金、信組、労金などが加入する「預金保険制度」と同様の制度です。

なお、この制度を運営する貯金保険機構（農水産業協同組合貯金保険機構）の責任準備金残高は、2024年3月末現在で4,785億円となっています。



## 【經營資料】

# I 決算の状況

## 1. 貸借対照表

(単位：千円)

科 目	5年度 令和6年 2月29日現在	6年度 令和7年 2月28日現在	科 目	5年度 令和6年 2月29日現在	6年度 令和7年 2月28日現在
( 資 産 の 部 )			( 負 債 の 部 )		
1. 信用事業資産	165,106,724	162,895,721	1. 信用事業負債	169,226,945	169,832,436
(1) 現金	870,356	720,584	(1) 貯金	167,552,899	168,972,042
(2) 預金	115,434,285	113,130,208	(2) 借入金	1,030,689	-
系統預金	115,335,287	113,039,458	(3) その他の信用事業負債	643,357	860,394
系統外預金	98,997	90,750	未払費用	21,333	49,015
(3) 有価証券	16,620,160	19,087,460	その他の負債	622,023	811,378
国債	12,641,610	14,140,510	2. 共済事業負債	534,600	520,683
地方債	208,640	197,400	(1) 共済資金	283,302	276,161
政府保証債	198,930	187,470	(2) 未経過共済付加収入	247,695	240,702
社債	3,570,980	4,562,080	(3) 共済未払費用	3,081	3,345
(4) 貸出金	31,649,310	29,260,626	(4) その他の共済事業負債	519	474
(5) その他の信用事業資産	681,444	838,128	3. 経済事業負債	916,727	1,626,559
未収収益	632,290	774,073	(1) 経済事業未払金	163,526	314,748
その他の資産	49,153	64,054	(2) 経済受託債務	462,845	960,758
(6) 貸倒引当金	△ 148,831	△ 141,286	(3) その他の経済事業負債	290,355	351,052
2. 共済事業資産	1,775	1,748	4. 雑負債	231,003	232,845
3. 経済事業資産	1,975,450	2,589,737	(1) 未払法人税等	28,977	16,539
(1) 経済事業未収金	1,063,807	972,271	(2) 資産除去債務	16,002	16,173
(2) 経済受託債権	642,876	1,272,066	(3) その他の負債	186,023	200,133
(3) 棚卸資産	147,370	158,442	5. 諸引当金	1,394,023	1,380,418
購買品	115,621	138,684	(1) 賞与引当金	67,717	67,659
その他の棚卸資産	31,749	19,757	(2) 退職給付引当金	1,323,690	1,310,008
(4) その他の経済事業資産	135,042	195,529	(3) ポイント引当金	2,615	2,751
(5) 貸倒引当金	△ 13,647	△ 8,572	負債の部合計	172,303,301	173,592,943
4. 雑資産	410,182	398,042	(純資産の部)		
5. 固定資産	6,112,488	6,134,804	1. 組合員資本	14,180,874	14,169,579
(1) 有形固定資産	6,106,567	6,129,294	(1) 出資金	3,634,002	3,589,854
建物	9,297,859	9,460,036	(2) 資本準備金	15,081	15,081
機械装置	3,226,062	3,326,725	(3) 利益剰余金	10,548,513	10,594,403
土地	2,165,366	2,166,510	利益準備金	3,267,382	3,332,382
建設仮勘定	—	1,847,703	その他の利益剰余金	7,281,131	7,262,021
その他の有形固定資産	1,840,857	△ 10,671,681	特別積立金	2,351,299	2,351,299
減価償却累計額	△ 10,423,577	5,510	信用事業基盤整備強化積立金	1,842,258	1,962,258
(2) 無形固定資産	5,921	13,441,956	肥料価格安定準備金	7,702	7,702
6. 外部出資	11,873,956	13,441,956	教育基金	510,000	530,000
(1) 外部出資	11,873,956	13,082,105	営農施設設置及び運営積立金	696,800	696,800
系統出資	11,514,105	342,351	宅地等供給事業運営積立金	12,972	12,972
系統外出資	342,351	17,500	経営安定化積立金	710,000	790,000
子会社等出資	17,500	388,893	税効果調整積立金	395,179	388,893
7. 繰延税金資産	395,179		当期未処分剰余金	754,917	522,094
			(うち当期剰余金)	302,279	81,732
			(4) 処分未済持分	△ 16,722	△ 29,760
			2. 評価・換算差額等	△ 608,418	△ 1,911,618
			(1) その他有価証券評価差額金	△ 608,418	△ 1,911,618
			純 資 産 の 部 合 計	13,572,456	12,257,960
資 産 の 部 合 計	185,875,757	185,850,903	負債及び純資産の部合計	185,875,757	185,850,903

## 2. 損益計算書

(単位：千円)

科 目	5年度 令和5年3月1日から 令和6年2月29日まで			6年度 令和6年3月1日から 令和7年2月28日まで		
1. 事業総利益			2, 989, 369			2, 859, 953
事業収益		5, 994, 215			5, 901, 900	
事業費用		3, 004, 845			3, 041, 946	
(1) 信用事業収益		1, 465, 808			1, 283, 300	
資金運用収益	1, 034, 344			1, 145, 285		
うち預金利息	534, 857			686, 540		
うち有価証券利息配当金	175, 783			209, 584		
うち貸出金利息	314, 275			249, 159		
うちその他受入利息	9, 427			0		
役務取引等収益	44, 126			46, 246		
その他事業直接収益	348, 605			54, 924		
その他経常収益	38, 732			36, 843		
(2) 信用事業費用		425, 957			194, 180	
資金調達費用	33, 135			105, 310		
うち貯金利息	28, 524			100, 776		
うち給付補填備金繰入	2, 206			1, 923		
うちその他支払利息	2, 405			2, 610		
役務取引等費用	16, 803			17, 339		
その他事業直接費用	309, 040			0		
その他経常費用	66, 978			71, 529		
うち貸倒引当金戻入益	△ 7, 419			△ 7, 545		
うちその他費用	74, 397			79, 074		
信用事業総利益			1, 039, 850			1, 089, 120
(3) 共済事業収益		639, 463			615, 227	
共済付加収入	613, 958			577, 858		
その他の収益	25, 504			37, 369		
(4) 共済事業費用		26, 483			28, 876	
共済推進費	13, 530			14, 078		
その他の費用	12, 952			14, 798		
共済事業総利益			612, 980			586, 351
(5) 購買事業収益		2, 338, 326			2, 280, 073	
購買品供給高	2, 166, 241			2, 124, 581		
購買手数料	111, 941			108, 434		
その他の収益	60, 144			47, 057		
(6) 購買事業費用		1, 973, 898			1, 916, 446	
購買品供給原価	1, 877, 633			1, 839, 437		
購買品供給費	68, 122			71, 037		
その他の費用	28, 142			5, 971		
うち貸倒引当金繰入額	8, 342			△ 4, 319		
うちその他費用	19, 799			10, 291		
購買事業総利益			364, 428			363, 626
(7) 販売事業収益		457, 016			411, 665	
販売手数料	334, 162			306, 897		
その他の収益	122, 853			104, 767		
(8) 販売事業費用		66, 650			67, 430	
販売費	3, 340			3, 330		
その他の費用	63, 309			64, 100		
うち貸倒引当金繰入額	—			—		
うち貸倒引当金戻入益	△ 16			11		
うちその他費用	63, 325			64, 088		
販売事業総利益			390, 366			344, 234
(9) 保管事業収益		71, 812			62, 805	
(10) 保管事業費用		9, 544			10, 970	
保管事業総利益			62, 268			51, 834

科 目		5年度 令和5年3月1日から 令和6年2月29日まで		6年度 令和6年3月1日から 令和7年2月28日まで	
	(11) 加工事業収益		546		649
	(12) 加工事業費用		427		579
	加工事業総利益		118		70
	(13) 利用事業収益		1,450,913		1,338,754
	共同乾燥施設収益	663,190		588,619	
	その他利用収益	787,723		750,135	
	(14) 利用事業費用		914,488		886,327
	共同乾燥施設費用	265,590		269,103	
	その他利用費用	648,898		617,224	
	利用事業総利益		536,424		452,427
	(15) 宅地等供給事業収益		14,245		5,490
	(16) 宅地等供給事業費用		375		273
	宅地等供給事業総利益		13,869		5,217
	(17) 農用地利用調整事業収益		2,695		—
	(18) 農用地利用調整事業費用		2,695		—
	農用地利用調整事業総利益		—		—
	(19) 指導事業収入		12,063		12,258
	(20) 指導事業支出		42,999		45,186
	指導事業収支差額		△ 30,935		△ 32,928
2.	事業管理費		2,854,543		2,808,513
	(1) 人件費		1,875,049		1,810,174
	(2) 業務費		209,551		213,363
	(3) 諸税負担金		132,540		122,839
	(4) 施設費		629,023		653,446
	(5) その他事業管理費		8,378		8,689
	事業利益		134,825		51,440
3.	事業外収益		309,034		93,443
	(1) 受取雑利息		4,162		4,301
	(2) 受取出資配当金		197,946		42,770
	(3) 賃貸料		32,964		31,522
	(4) 償却債権取立益		2,981		2,410
	(5) 雑収入		70,980		12,439
4.	事業外費用		30,930		31,455
	(1) 寄付金		1,343		1,368
	(2) 雑損失		29,587		30,087
	経常利益		412,930		113,429
5.	特別利益		59		39
	(1) 固定資産処分益		59		—
	(2) その他の特別利益		—		39
6.	特別損失		21,992		175
	(1) 固定資産処分損		8,407		175
	(2) 減損損失		2,275		—
	(3) その他の特別損失		11,310		—
	税引前当期利益		390,997		113,292
	(1) 法人税・住民税及び事業税		69,397		25,273
	(2) 法人税等調整額		19,320		6,286
7.	法人税等合計		88,717		31,560
	当期剰余金		302,279		81,732
	当期首繰越剰余金		433,318		434,075
	税効果積立金取崩額		19,320		6,286
	当期末処分剰余金		754,917		522,094

### 3. キャッシュ・フロー計算書

(単位：千円)

科 目	5 年 度	6 年 度
	令和 5 年 3 月 1 日から 令和 6 年 2 月 2 9 日まで	令和 6 年 3 月 1 日から 令和 7 年 2 月 2 8 日まで
1 事業活動によるキャッシュ・フロー		
税引前当期利益（又は税引前当期損失）	3 9 0 , 9 9 7	1 1 3 , 2 9 2
減価償却費	2 8 9 , 6 1 6	3 1 6 , 6 7 7
減損損失	2 , 2 7 5	—
貸倒引当金の増減額（△は減少）	5 0 3	△ 1 2 , 6 1 9
賞与引当金の増減額（△は減少）	1 , 9 0 9	△ 5 8
退職給付引当金の増減額（△は減少）	△ 7 7 , 7 6 0	△ 1 3 , 6 8 2
その他の引当金等の増加額	1 1 8	1 3 5
信用事業資金運用収益	△ 1 , 0 3 1 , 5 4 7	△ 1 , 1 4 0 , 2 1 4
信用事業資金調達費用	3 3 , 1 3 5	1 0 5 , 3 1 0
受取雑利息及び受取出資配当金	△ 2 0 2 , 2 8 3	△ 4 7 , 2 1 3
有価証券関係損益（△は益）	△ 4 2 , 3 6 1	△ 5 9 , 9 9 5
固定資産売却損益（△は益）	8 , 3 4 7	1 7 5
資産除去債務関連損益（△は益）	9 , 2 4 1	1 7 0
.....		
(信用事業活動による資産及び負債の増減)		
貸出金の純増（△）減	△ 1 , 2 5 0 , 0 8 2	2 , 3 8 8 , 6 8 3
預金の純増（△）減	△ 1 , 1 7 4 , 0 0 0	6 , 7 7 4 , 0 0 0
貯金の純増減（△）	△ 1 , 2 2 5 , 3 0 1	1 , 4 1 9 , 1 4 2
信用事業借入金の純増減（△）	△ 6 8 9	△ 1 , 0 3 0 , 6 8 9
その他信用事業資産の増減	3 8 , 9 7 4	△ 1 3 7 , 0 2 0
その他信用事業負債の増減	△ 3 , 5 5 7	1 9 0 , 2 9 6
.....		
(共済事業活動による資産及び負債の増減)		
共済資金の純増減（△）	△ 3 3 , 7 7 8	△ 7 , 1 4 0
その他共済事業資産の増減	3 6 7	2 6
その他共済事業負債の増減	△ 7 , 4 1 8	△ 6 , 7 7 5
.....		
(経済事業活動による資産及び負債の増減)		
受取手形及び経済事業未収金の純増（△）減	1 5 4 , 4 5 8	9 1 , 5 3 5
経済受託債権の純増（△）減	△ 5 2 , 8 2 0	△ 6 2 9 , 1 8 9
棚卸資産の純増（△）減	1 9 , 9 1 1	△ 1 1 , 0 7 1
支払手形及び経済事業未払金の純増減（△）	△ 9 7 , 7 1 4	1 5 1 , 2 2 2
経済受託債務の純増減（△）	5 3 , 1 6 1	4 9 7 , 9 1 2
その他経済事業資産の増減	△ 5 4	6 4
その他経済事業負債の増減	1 0 6	3 8 7
.....		
(その他の資産及び負債の増減)		
その他資産の増減	3 2 1 , 7 5 3	△ 4 8 , 5 2 1
その他負債の増減	△ 1 0 1 , 6 6 1	4 3 , 1 0 6
未払消費税の増減額	3 6 , 3 4 8	3 1 , 4 2 3
信用事業資金運用による収入	1 , 0 3 0 , 9 6 0	1 , 1 2 0 , 3 3 6
信用事業資金調達による支出	△ 3 4 , 2 2 4	△ 7 8 , 3 5 6
.....		
小 計	△ 2 , 9 4 3 , 0 6 5	1 0 , 0 2 1 , 3 5 1
雑利息及び出資配当金の受取額	2 0 2 , 2 8 3	4 7 , 2 1 3
法人税等の支払額	△ 4 8 , 8 3 8	△ 3 7 , 7 1 0
法人税等の還付額	△ 1 0 9 , 4 4 8	—
事業活動によるキャッシュ・フロー	△ 2 , 8 9 9 , 0 6 8	1 0 , 0 3 0 , 8 5 3

2 投資活動によるキャッシュ・フロー		
有価証券の取得による支出	△ 6, 549, 369	△ 5, 163, 686
有価証券の売却等による収入	7, 424, 288	1, 453, 181
固定資産の取得による支出	△ 1, 300, 966	△ 357, 440
固定資産の売却による収入	683, 960	18, 271
外部出資による支出	—	1, 568, 000
.....		
投資活動によるキャッシュ・フロー	257, 912	△ 5, 617, 674
3 財務活動によるキャッシュ・フロー		
出資の増額による収入	393, 819	100, 722
出資の払戻しによる支出	△ 392, 958	△ 144, 870
持分の取得による支出	△ 16, 722	△ 27, 234
持分の譲渡による収入	26, 967	14, 196
出資配当金の支払額	△ 35, 783	△ 35, 842
.....		
財務活動によるキャッシュ・フロー	△ 24, 677	△ 93, 028
4 現金及び現金同等物に係る換算差額	—	—
5 現金及び現金同等物の増加額（又は減少額）	△ 2, 665, 833	4, 320, 151
6 現金及び現金同等物の期首残高	8, 358, 525	5, 692, 691
7 現金及び現金同等物の期末残高	5, 692, 691	10, 012, 843

#### 4. 注 記 表（令和5年度）

項 目	注 記 事 項
継続組合の前提に関する注記	継続組合の前提に重要な疑義を生じさせるような事象または状況はありません。
重要な会計方針に係る事項に関する注記	<p>1. 次に掲げる資産の評価基準及び評価方法</p> <p>①有価証券</p> <p>ア. 関連会社株式・・・・・・・・・・ 移動平均法による原価法</p> <p>イ. その他の有価証券</p> <p>・時価のあるもの・・・・・・・・・・ 期末日の市場価格等に基づく時価法（評価差額は全部純資産直入法により処理し、売却原価は移動平均法により算定）</p> <p>・市場価格のない株式等・・・・・・ 移動平均法による原価法</p> <p>②棚卸資産</p> <p>ア. 購買品（生産資材・生活物資）・・・・ 総平均法による原価法（収益性の低下による簿価切下げの方法）</p> <p>2. 固定資産の減価償却の方法</p> <p>①有形固定資産</p> <p>定率法を採用しています。ただし、平成 10 年 4 月 1 日以降に取得した建物（建物附属設備を除く）並びに平成 28 年 4 月 1 日以降に取得した建物附属設備及び構築物は定額法を採用しています。</p> <p>また、取得価額 10 万円以上 20 万円未満の少額減価償却資産については、法人税法の規定に基づき、3 年間で均等償却を行っています。</p> <p>②無形固定資産</p> <p>定額法を採用しています。</p> <p>なお、自社利用ソフトウェアについては、当組合における利用可能期間（5 年）に基づく定額法により償却しています。</p> <p>3. 引当金の計上基準</p> <p>①貸倒引当金</p> <p>貸倒引当金は、資産査定要領、経理規程および資産の償却・引当基準に則り、次のとおり計上しています。</p> <p>破産、特別清算等法的に経営破綻の事実が発生している債務者（破綻先）に係る債権及びそれと同等の状況にある債務者（実質破綻先）に係る債権については、債権額から、担保の処分可能見込額及び保証による回収可能見込額を控除し、その残額を計上しています。</p> <p>また、現在は経営破綻の状況にないが、今後経営破綻に陥る可能性が大きいと認められる債務者に係る債権については、債権額から担保の処分可能見込額及び保証による回収可能見込額を控除し、その残額のうち、債務者の支払能力を総合的に判断して必要と認められる額を計上しています。</p> <p>破綻懸念先に対する債権のうち債権の元本の回収に係るキャッシュ・フローを合理的に見積ることができる債権については、当該キャッシュ・フローと債権の帳簿価額から担保の処分可能見込額及び保証による回収可能見込額を控除した残額との差額を引き当てています。</p> <p>上記以外の債権については、今後 1 年間の予想損失額又は今後 3 年間の予想損失額を見込んで計上しており、予想損失額は、1 年間又は 3 年間の貸倒実績を基礎とした貸倒実績率の過去の一定期間における平均値に基づき損失率を求め、これに将来見込み等必要な修正を加えて算出しております。</p> <p>すべての債権は、資産査定要領に基づき、融資担当部署等が資産査定を実施し、当該部署から独立した資産監査部署が査定結果を監査しております。</p> <p>②賞与引当金</p> <p>職員賞与の支給に備えるため、次期支給の賞与見積額のうち当期に属する期間対応分を計上しています。</p>

	<p>③退職給付引当金 職員の退職給付に備えるため、当事業年度末における退職給付債務及び年金資産の見込額に基づき、計上しています。</p> <p>ア．退職給付見込額の期間帰属方法 退職給付債務の算定にあたり、退職給付見込額を当事業年度までの期間に帰属させる方法については、期間定額基準によっています。</p> <p>イ．数理計算上の差異及び過去勤務費用の費用処理方法 数理計算上の差異については、各事業年度の発生時における職員の平均残存勤務期間以内の一定の年数（10年）による定額法により按分した額を、それぞれ発生翌事業年度から費用処理しています。</p> <p>過去勤務費用は、その発生時の職員の平均残存勤務期間以内の一定の年数（10年）による定額法により費用処理しています。</p> <p>④ポイント引当金 事業利用の促進を目的とするポイント制度に基づき組合員・利用者に付与したポイントの使用による費用発生に備えるため、当事業年度末において将来発生すると見込まれる額を計上しています。</p>
	<p>4．収益及び費用の計上基準 当組合の利用者等との契約から生じる収益に関する主要な事業における主な履行義務の内容及び収益を認識する通常の時点は以下のとおりです。</p> <p>①購買事業 農業生産に必要な資材と生活に必要な物資を共同購入し、組合員に供給する事業であり、当組合は利用者等との契約に基づき、購買品を引き渡す義務を負っています。この利用者等に対する履行義務は、購買品の引き渡し時点で充足することから、当該時点で収益を認識しています。</p> <p>②販売事業 組合員が生産した農畜産物を当組合が集荷して共同で業者等に販売する事業であり、当組合は利用者等との契約に基づき、販売品を引き渡す義務を負っています。この利用者等に対する履行義務は、販売品の引き渡し時点で充足することから、当該時点で収益を認識するほか、「収益認識に関する会計基準の適用指針」（企業会計基準適用指針第30号 2021年3月26日）第98項に定める代替的な取扱いを適用し、出荷時点で収益を認識しています。</p> <p>③利用事業 カントリーエレベーター・ライスセンター・育苗センター・選果場・集出荷所・農産物直売所等の施設を設置して、共同で利用する事業であり、当組合は利用者等との契約に基づき、役務提供する義務を負っています。この利用者等に対する履行義務は、各種施設の利用が完了した時点で充足することから、当該時点で収益を認識しています。</p>
	<p>5．消費税及び地方消費税の会計処理の方法 消費税及び地方消費税の会計処理は、税抜方式によっています。ただし、固定資産に係る控除対象外消費税等は「雑資産」に計上し、5年間で均等償却を行っています。</p>
	<p>6．決算書類に記載した金額の端数処理の方法 記載金額は、千円未満を切り捨てて表示しており、表示単位未満の科目については「0」で、取引がない場合は「—」と表示しています。</p>
	<p>7．その他計算書類等の作成のための基本となる重要な事項</p> <p>①事業別収益・事業別費用の内部取引の処理方法 当組合は、事業別の収益及び費用について、事業間取引の相殺表示を行っておりません。よって、事業別の収益及び費用については、事業間の内部取引も含めて表示しています。</p> <p>ただし、損益計算書の事業収益、事業費用については、農業協同組合法施行規則にしたがい、各事業間の内部損益を除去した額を記載しています。</p> <p>②当組合が代理人として関与する取引の損益計算書の表示について 購買事業収益のうち、当組合が代理人として購買品の供給に関与している場合には、純額で収益を認識して、購買手数料として表示しております。</p>



会計方針の変更に 関する注記	<p>1. 時価の算定に関する会計基準の適用指針の適用</p> <p>「時価の算定に関する会計基準の適用指針」（企業会計基準適用指針第 31 号 2021 年 6 月 17 日。以下「時価算定会計基準適用指針」という。）を当事業年度の期首から適用し、時価算定会計基準適用指針第 27-2 項に定める経過的な取扱いに従って、時価算定会計基準適用指針が定める新たな会計方針を将来にわたって適用することといたしました。これによる当事業年度の計算書類に与える影響はありません。</p>
会計上の見積りに 関する注記	<p>1. 繰延税金資産の回収可能性</p> <p>①当事業年度の計算書類に計上した金額 繰延税金資産（純額）395,179 千円 （繰延税金負債と相殺前の金額は 402,241 千円です）</p> <p>②会計上の見積りの内容に関する理解に資する情報</p> <p>ア. 算定方法 おおむね 5 年以内の課税所得の見積額を限度として、合理的にスケジューリングされた将来減算一時差異に係る繰延税金資産を計上しています。</p> <p>イ. 主要な仮定 過去 3 年及び当事業年度の業績等により、長期にわたる安定的な課税所得の発生は予測できないため、将来の合理的な見積可能期間（おおむね 5 年以内）内の課税所得の見積額を限度としています。</p> <p>ウ. 翌事業年度に係る計算書類に及ぼす影響 これらの見積りは将来の不確実な経営環境および組合の経営状況の影響を受けま す。よって、実際に課税所得が生じた時期および金額が見積りと異なった場合には、 翌事業年度以降の計算書類において認識する繰延税金資産の金額に重要な影響を与 える可能性があります。 また、将来の税制改正により、法定実効税率が変更された場合には、翌事業年度以 降の計算書類において認識する繰延税金資産の金額に重要な影響を与える可能性が あります。</p> <p>2. 固定資産の減損</p> <p>①当事業年度の計算書類に計上した金額 減損損失 2,275 千円</p> <p>②会計上の見積りの内容に関する理解に資する情報</p> <p>ア. 算定方法 「損益計算書に関する注記」の「2. 減損会計適用による固定資産の減損損失」に記 載しています。</p> <p>イ. 主要な仮定 固定資産の減損損失の認識、測定において、将来キャッシュ・フローについては、 単年度事業計画等を基礎として算出しており、計画年度以降の将来キャッシュ・フロ ーや、割引率等については、一定の仮定を設定して算出しています。</p> <p>ウ. 翌事業年度に係る計算書類に及ぼす影響 これらの仮定は将来の不確実な経営環境及び組合の経営状況の影響を受け、翌事 業年度以降の計算書類に重要な影響を与える可能性があります。</p> <p>3. 貸倒引当金</p> <p>①当事業年度の計算書類に計上した金額 貸倒引当金 162,479 千円</p> <p>②会計上の見積りの内容に関する理解に資する情報</p> <p>ア. 算定方法 「重要な会計方針に係る事項に関する注記」の「3. 引当金の計上基準」の「①貸倒 引当金」に記載しています。</p> <p>イ. 主要な仮定 主要な仮定は、「債務者区分の判定における貸出先の将来の業績見通し」でありま す。「債務者区分の判定における貸出先の将来の業績見通し」は、各債務者の返済能 力を個別に評価し、設定しています。</p> <p>ウ. 翌事業年度に係る計算書類に及ぼす影響 個別貸出先の業績変化等により、当初の見積りに用いた仮定が変化した場合、翌 事業年度に係る計算書類における貸倒引当金に重要な影響を及ぼす可能性がありま す。</p>

貸借対照表に関する注記	1. 圧縮記帳額 有形固定資産の取得価額から控除している圧縮記帳額は 3,528,712 千円であり、その内訳は次のとおりです。 <table><tr><td>建物</td><td>1,765,502 千円</td><td>構築物</td><td>224,371 千円</td></tr><tr><td>機械装置</td><td>1,530,369 千円</td><td>車両運搬具</td><td>2,853 千円</td></tr><tr><td>工具器具備品</td><td>5,616 千円</td><td></td><td></td></tr></table>	建物	1,765,502 千円	構築物	224,371 千円	機械装置	1,530,369 千円	車両運搬具	2,853 千円	工具器具備品	5,616 千円											
	建物	1,765,502 千円	構築物	224,371 千円																		
	機械装置	1,530,369 千円	車両運搬具	2,853 千円																		
	工具器具備品	5,616 千円																				
	2. 担保に供した資産等 担保に供した資産等は次のとおりです。 ・担保に供している資産 <table><tr><td>預金</td><td>4,768,550 千円</td></tr></table> ・担保資産に対応する債務 <table><tr><td>為替決済に係る債務（上限）</td><td>3,736,000 千円</td></tr><tr><td>公金取扱にかかる決済保証金</td><td>2,550 千円</td></tr><tr><td>被災地金融機関向け農林中金からの借入金</td><td>1,030,000 千円</td></tr></table>	預金	4,768,550 千円	為替決済に係る債務（上限）	3,736,000 千円	公金取扱にかかる決済保証金	2,550 千円	被災地金融機関向け農林中金からの借入金	1,030,000 千円													
預金	4,768,550 千円																					
為替決済に係る債務（上限）	3,736,000 千円																					
公金取扱にかかる決済保証金	2,550 千円																					
被災地金融機関向け農林中金からの借入金	1,030,000 千円																					
3. 子会社等に対する金銭債権・債務の額 <table><tr><td>金銭債権の総額</td><td>40,000 千円</td></tr><tr><td>金銭債務の総額</td><td>102,901 千円</td></tr></table>	金銭債権の総額	40,000 千円	金銭債務の総額	102,901 千円																		
金銭債権の総額	40,000 千円																					
金銭債務の総額	102,901 千円																					
4. 役員との間の取引による役員に対する金銭債権・債務の額 <table><tr><td>金銭債権の総額</td><td>30,201 千円</td></tr></table>	金銭債権の総額	30,201 千円																				
金銭債権の総額	30,201 千円																					
損益計算書に関する注記	5. 債権のうち農業協同組合法施行規則第 204 条第 1 項第 1 号ホ（２）（i）から（iv）までに掲げるものの額及びその合計額 <div>(単位：千円)</div> <table><tr><th colspan="2">債 権 区 分</th><th>債権額</th></tr><tr><td colspan="2">破産更生債権及びこれらに準ずる債権</td><td>249,942</td></tr><tr><td colspan="2">危険債権</td><td>107,332</td></tr><tr><td colspan="2">要管理債権</td><td>-</td></tr><tr><td>三月以上延滞債権</td><td>-</td><td>-</td></tr><tr><td>貸出条件緩和債権</td><td>-</td><td>-</td></tr><tr><td colspan="2">合計</td><td>357,275</td></tr></table> (注) 1. 破産更生債権及びこれらに準ずる債権 破産手続開始、更生手続開始、再生手続開始の申立て等の事由により経営破綻に陥っている債務者に対する債権及びこれらに準ずる債権です。 2. 危険債権 債務者が経営破綻の状態には至っていないが、財政状態及び経営成績が悪化し、契約に従った債権の元本の回収及び利息の受取りができない可能性の高い債権です。 3. 要管理債権 「4. 三月以上延滞債権」に該当する貸出金と「5. 貸出条件緩和債権」に該当する貸出金の合計額です。 4. 三月以上延滞債権 元本又は利息の支払が約定支払日の翌日から三月以上遅延している貸出金で、破産更生債権及びこれらに準ずる債権及び危険債権に該当しないものです。 5. 貸出条件緩和債権 債務者の経営再建又は支援を図ることを目的として、金利の減免、利息の支払猶予、元本の返済猶予、債権放棄その他の債務者に有利となる取決めを行った貸出金で、破産更生債権及びこれらに準ずる債権、危険債権及び三月以上延滞債権に該当しないものです。	債 権 区 分		債権額	破産更生債権及びこれらに準ずる債権		249,942	危険債権		107,332	要管理債権		-	三月以上延滞債権	-	-	貸出条件緩和債権	-	-	合計		357,275
	債 権 区 分		債権額																			
	破産更生債権及びこれらに準ずる債権		249,942																			
	危険債権		107,332																			
	要管理債権		-																			
	三月以上延滞債権	-	-																			
	貸出条件緩和債権	-	-																			
	合計		357,275																			
	1. 子会社等との取引高の総額 ①子会社等との取引による収益総額 178 千円 うち事業取引高 178 千円 ②子会社等との取引による費用総額 0 千円 うち事業取引高 0 千円																					

	<div>2. 減損会計適用による固定資産の減損損失</div> <div>当組合では、投資の意思決定を行う単位としてグルーピングを実施した結果、営業店舗については支店ごとに、また、遊休資産及び賃貸固定資産については各固定資産をグルーピングの最小単位としています。本店及び営農関連施設については、他の資産グループのキャッシュ・フローの生成に寄与していることから、共用資産と認識しています。</div> <div>減損損失の兆候がある資産または資産グループについては、全て割引前将来キャッシュ・フローの総額と帳簿価額との比較を行い、割引前将来キャッシュ・フローの総額が帳簿価額を下回る資産または資産グループについて、減損損失を認識いたしました。</div> <div>減損損失の内訳は次のとおりです。</div> <table><tr><th rowspan="2">区分</th><th>資産名</th><th rowspan="2">減損損失の認識に至った経緯</th><th rowspan="2">種類ごとの減損損失額 (千円)</th><th rowspan="2">回収可能価額の算定方法</th></tr><tr><th>場 所</th></tr><tr><td rowspan="2">共用資産</td><td>東部選果場</td><td rowspan="2">JA 全農とちぎ青果物広域集出荷センターの令和6年度利用開始により、東部選果場プラント機器を撤去予定の為、帳簿価額を減損した</td><td rowspan="2">機械装置 2,275</td><td rowspan="2">—</td></tr><tr><td>小山市東黒田</td></tr><tr><td colspan="3">種 類   ご   と   の   合   計</td><td>(機械装置) 2,275</td><td></td></tr><tr><td colspan="3">総   合   計</td><td>2,275</td><td></td></tr></table>	区分	資産名	減損損失の認識に至った経緯	種類ごとの減損損失額 (千円)	回収可能価額の算定方法	場 所	共用資産	東部選果場	JA 全農とちぎ青果物広域集出荷センターの令和6年度利用開始により、東部選果場プラント機器を撤去予定の為、帳簿価額を減損した	機械装置 2,275	—	小山市東黒田	種 類   ご   と   の   合   計			(機械装置) 2,275		総   合   計			2,275	
区分	資産名		減損損失の認識に至った経緯				種類ごとの減損損失額 (千円)		回収可能価額の算定方法														
	場 所																						
共用資産	東部選果場	JA 全農とちぎ青果物広域集出荷センターの令和6年度利用開始により、東部選果場プラント機器を撤去予定の為、帳簿価額を減損した	機械装置 2,275	—																			
	小山市東黒田																						
種 類   ご   と   の   合   計			(機械装置) 2,275																				
総   合   計			2,275																				
金融商品に関する注記	<div>1. 金融商品の状況に関する事項</div> <div>①金融商品に対する取組方針</div> <div>当組合は農家組合員や地域から預かった貯金を原資に、農家組合員や地域内の企業や団体などへ貸付け、残った余裕金を農林中央金庫へ預けているほか、国債・社債など有価証券による運用を行っています。</div> <div>②金融商品の内容及びそのリスク</div> <div>当組合が保有する金融資産は、主として当組管内の組合員等に対する貸出金及び有価証券であり、貸出金は、組合員等の契約不履行によってもたらされる信用リスクにさらされています。</div> <div>また、有価証券は、主に債券であり、その他有価証券で保有しています。これらは発行体の信用リスク、金利の変動リスク及び市場価格の変動リスクにさらされています。</div> <div>③金融商品に係るリスク管理体制</div> <div>ア. 信用リスクの管理</div> <div>当組合は、個別の重要案件又は大口案件については理事会において対応方針を決定しています。また、通常の貸出取引については、本店に融資審査部署を設置し各支店との連携を図りながら、与信審査を行っています。審査にあたっては、取引先の償還能力の評価を行うとともに、担保評価基準など厳格な審査基準を設けて、与信判定を行っています。貸出取引において資産の健全性の維持・向上を図るため、資産の自己査定を厳正に行っています。不良債権については管理・回収方針を作成・実践し、資産の健全化に取り組んでいます。また、資産自己査定の結果、貸倒引当金については「資産の償却・引当基準」に基づき必要額を計上し、資産及び財務の健全化に努めています。</div> <div>イ. 市場リスクの管理</div> <div>当組合では、金利リスク、価格変動リスクなどの市場性リスクを的確にコントロールすることにより、収益の確保及び財務の安定化を図っています。このため、財務の健全性維持と収益力強化とのバランスを重視したALMを基本に、資産・負債の金利感応度分析などを実施し、金融情勢の変化に機敏に対応できる柔軟な財務構造の構築に努めています。</div> <div>とりわけ、有価証券運用については、市場動向や経済見通しなどの投資環境分析及び当組合の保有有価証券ポートフォリオの状況やALMなどを考慮し、理事会において運用方針を定めるとともに、経営層で構成するALM委員会を定期的に開催して、日常的な情報交換及び意思決定を行っています。運用部門は、理事会で決定した運用方針及びALM委員会で決定された方針などに基づき、有価証券の売買を行っています。運用部門が行った取引についてはリスク管理</div>																						

部門が適切な執行を行っているかどうかチェックし定期的にリスク量の測定を行い経営層に報告しています。

(市場リスクに係る定量的情報)

当組合で保有している金融商品はすべてトレーディング目的以外の金融商品です。当組合において、主要なリスク変数である金利リスクの影響を受ける主たる金融商品は、預金、貸出金、有価証券のうちその他有価証券に分類している債券及び貯金です。

当組合では、これらの金融資産及び金融負債について、期末後1年程度の金利の合理的な予想変動幅を用いた経済価値の変動額を、金利の変動リスクの管理にあたっての定量的分析に利用しています。

金利以外のすべてのリスク変数が一定であると仮定し、当事業年度末現在、指標となる金利が0.5%上昇したものと想定した場合には、経済価値が898,297千円減少するものと把握しています。

当該変動額は、金利を除くリスク変数が一定の場合を前提としており、金利とその他のリスク変数の相関を考慮していません。

また、金利の合理的な予想変動幅を超える変動が生じた場合には、算定額を超える影響が生じる可能性があります。

ウ．資金調達に係る流動性リスクの管理

当組合では、資金繰りリスクについては、運用・調達について月次の資金計画を作成し、安定的な流動性の確保に努めています。また、市場流動性リスクについては、投資判断を行う上で重要な要素と位置付け、商品ごとに異なる流動性(換金性)を把握したうえで、運用方針などの策定の際に検討を行っています。

#### ④金融商品の時価等に関する事項についての補足説明

金融商品の時価(時価に代わるものを含む)には、市場価格に基づく価額のほか、市場価格がない場合には合理的に算定された価額(これに準ずる価額を含む)が含まれています。当該価額の算定においては一定の前提条件等を採用しているため、異なる前提条件等によった場合、当該価額が異なることもあります。

## 2. 金融商品の時価等に関する事項

### ①金融商品の貸借対照表計上額及び時価等

当年度末における貸借対照表計上額、時価及びこれらの差額は、次のとおりです。なお、市場価格のない株式等は、次表には含めず③に記載しています。

(単位：千円)

	貸借対照表計上額	時価	差額
預金	115,434,285	115,373,561	△60,723
有価証券			
その他有価証券	16,620,160	16,620,160	—
貸出金	31,649,310		
貸倒引当金	△148,831		
貸倒引当金控除後	31,500,478	31,588,481	88,003
資産計	163,554,923	163,582,203	27,279
貯金	167,552,899	167,467,501	△85,398
負債計	167,552,899	167,467,501	△85,398

(注) 貸倒引当金は、一般貸倒引当金及び個別貸倒引当金です。

### ②金融商品の時価の算定方法

ア．資産

a 預金

満期のない預金については、時価は帳簿価額と近似していることから、当該帳簿価額によっています。満期のある預金については、期間に基づく区分ごとに、リスクフリーレートである翌日物金利スワップ(Overnight Index Swap 以下OISという)のレートで割り引いた現在価値を時価に代わる金額として算定しています。



b 有価証券

有価証券について、主に国債については、活発な市場における無調整の相場価格を利用しています。地方債や社債については、公表された相場価格を用いています。相場価格が入手できない場合には、取引金融機関等から提示された価格によっています。

c 貸出金

貸出金のうち、変動金利によるものは、短期間で市場金利を反映するため、貸出先の信用状態が実行後大きく異なっていない限り、時価は帳簿価額と近似していることから当該帳簿価額によっています。

一方、固定金利によるものは、貸出金の種類及び期間に基づく区分ごとに、元利金の合計額をリスクフリーレートである O I S のレートで割り引いた額から貸倒引当金を控除して時価に代わる金額として算定しています。

また、延滞の生じている債権・期限の利益を喪失した債権等について、帳簿価額から貸倒引当金を控除した額を時価に代わる金額としています。

イ. 負債

a 貯金

要求払貯金については、決算日に要求された場合の支払額(帳簿価額)を時価とみなしています。また、定期性貯金については、期間に基づく区分ごとに、将来のキャッシュ・フローをリスクフリーレートである O I S のレートで割り引いた現在価値を時価に代わる金額として算定しています。

③市場価格のない株式等

市場価格のない株式等は次のとおりであり、これらは①の金融商品の時価情報には含まれていません。

(単位：千円)

	貸借対照表計上額
外部出資	11,873,956

(注) 外部出資のうち、市場において取引されていない株式や出資金等については、「金融商品の時価等の開示に関する適用指針」企業会計基準適用指針第 19 号(2019 年 7 月 4 日)第 5 項に基づき、時価開示の対象とはしておりません。

④金銭債権及び満期のある有価証券の決算日後の償還予定額

(単位：千円)

	1 年以内	1 年超 2 年以内	2 年超 3 年以内	3 年超 4 年以内	4 年超 5 年以内	5 年超
預金	115,434,285	-	-	-	-	-
有価証券 その他有価 証券のうち 満期がある もの	-	100,000	-	700,000	200,000	16,300,000
貸出金	3,429,219	3,653,883	2,154,543	2,400,723	1,793,272	17,974,882
合計	118,863,504	3,753,883	2,154,543	3,100,723	1,993,272	34,274,882

(注) 1. 貸出金のうち当座貸越 194,373 千円については「1 年以内」に含めています。

また、期限のない劣後特約付ローンについては「5 年超」に含めています。

2. 三月以上延滞債権・期限の利益を喪失した債権等 242,785 千円は償還の予定が見込まれないため、含めていません。

⑤その他の有利子負債の決算日後の返済予定額

(単位：千円)

	1 年以内	1 年超 2 年以内	2 年超 3 年以内	3 年超 4 年以内	4 年超 5 年以内	5 年超
貯金	150,910,200	11,353,541	4,152,912	470,181	662,844	3,219

(注) 貯金のうち、要求払貯金については「1 年以内」に含めています。

有価証券に関する注記

1. 有価証券の時価、評価差額に関する事項

①その他有価証券で時価のあるもの

その他有価証券において、種類ごとの取得原価又は償却原価、貸借対照表計上額及びこれらの差額については、次のとおりです。

(単位：千円)

		取得原価又は償却原価	貸借対照表計上額	差額
貸借対照表計上額が取得原価又は償却原価を超えるもの	国 債	1,901,934	2,020,010	118,075
	地方債	200,000	208,640	8,640
	政府保証債	99,814	104,750	4,935
	社 債	1,500,000	1,537,560	37,560
	小 計	3,701,748	3,870,960	169,211
貸借対照表計上額が取得原価又は償却原価を超えないもの	国 債	11,330,098	10,621,600	△708,498
	政府保証債	100,251	94,180	△6,071
	社 債	2,096,479	2,033,420	△63,059
	小 計	13,526,829	12,749,200	△777,629
合 計		17,228,578	16,620,160	△608,418

なお、上記差額を「その他有価証券評価差額金」に計上しています。

2. 当期中に売却した債券

その他有価証券

(単位：千円)

	売 却 額	売 却 益	売 却 損
国 債	7,424,288	348,605	309,040

退職給付に関する注記

1. 退職給付債務の内容

①採用している退職給付制度

職員の退職給付金に充てるため、退職給与規程に基づき、退職一時金制度を採用しています。また、この制度に加え、同規程に基づく退職給付の一部に充てるため、一般財団法人全国農林漁業団体共済会との契約による特定退職金共済制度、および全共連との契約による確定給付型年金制度を採用しています。

なお、下記の他、一般財団法人全国農林漁業団体共済会への積立額は 15,969 千円あり、今年度、退職給付掛金 9,210 千円を福利厚生費に計上しています。

②退職給付債務の期首残高と期末残高の調整表

期首における退職給付債務	2,011,632 千円
勤務費用	86,602 千円
数理計算上の差異の発生額	346 千円
退職給付の支払額	△215,692 千円
期末における退職給付債務	1,882,889 千円

③年金資産の期首残高と期末残高の調整表

期首における年金資産	672,441 千円
期待運用収益	7,396 千円
数理計算上の差異の発生額	△558 千円
確定給付型年金制度への拠出金	24,090 千円
退職給付の支払額	△72,214 千円
期末における年金資産	631,156 千円

④退職給付債務及び年金資産の期末残高と貸借対照表に計上された退職給付引当金の調整表

	<div>退職給付債務 1,882,889 千円</div> <div>年金資産 <u>△631,156 千円</u></div> <div>未積立退職給付債務 1,251,732 千円</div> <div>未認識数理計算上の差異 <u>71,958 千円</u></div> <div>貸借対照表計上額純額 1,323,690 千円</div> <div>退職給付引当金 1,323,690 千円</div> <div>⑤退職給付費用及びその内訳項目の金額</div> <div>勤務費用 86,602 千円</div> <div>期待運用収益 <u>△7,396 千円</u></div> <div>数理計算上の差異の費用処理額 <u>10,603 千円</u></div> <div>合計 89,808 千円</div> <div>⑥年金資産の主な内訳</div> <div>一般勘定 100%</div> <div>⑦長期期待運用収益率の設定方法に関する記載</div> <div>年金資産の長期期待運用収益率を決定するため、現在及び予想される年金資産の配分と年金資産を構成する多様な資産からの現在及び将来期待される長期の収益率を考慮しています。</div> <div>⑧割引率その他の数理計算上の計算基礎に関する事項</div> <div>ア．割引率 0.00%</div> <div>イ．長期期待運用収益率 1.10%</div>
	<div>2．特例業務負担金</div> <div>人件費（うち福利厚生費）には、厚生年金保険制度及び農林漁業団体職員共済組合制度の統合を図るための農林漁業団体共済組合法等を廃止する等の法律附則第 57 条に基づき、旧農林共済組合（存続組合）が行う特例年金等の業務に要する費用に充てるため拠出した特例業務負担金 21,931 千円を含めて計上しています。</div> <div>なお、同組合より示された令和 5 年 3 月現在における令和 14 年 3 月までの特例業務負担金の将来見込額は、199,943 千円となっています。</div>
税効果会計に関する注記	<div>1．繰延税金資産及び繰延税金負債の内訳</div> <div>①繰延税金資産及び繰延税金負債の発生 の主な原因別の内訳</div> <div>繰延税金資産</div> <div>減損損失 29,501 千円</div> <div>賞与引当金 18,757 千円</div> <div>退職給付引当金 366,662 千円</div> <div>その他有価証券評価差額金 168,531 千円</div> <div>その他 <u>35,727 千円</u></div> <div>繰延税金資産小計 619,178 千円</div> <div>評価性引当額 <u>△216,936 千円</u></div> <div>繰延税金資産合計（a） 402,241 千円</div> <div>繰延税金負債</div> <div>全農外部出資評価益（合併交付金） △4,441 千円</div> <div>固定資産過大計上 <u>△2,620 千円</u></div> <div>繰延税金負債合計（b） <u>△7,061 千円</u></div> <div>繰延税金資産の純額（a + b） 395,179 千円</div> <div>②法定実効税率と法人税等の負担率との間の重要な差異の主な内訳</div> <div>法定実効税率 27.7%</div> <div>（調 整）</div> <div>交際費等永久に損金に算入できない項目 2.0%</div> <div>受取配当金等永久に益金に算入できない項目 <u>△7.0%</u></div> <div>住民税均等割等 0.9%</div> <div>評価性引当額の増減 0.3%</div> <div>法人税の税額控除 △1.0%</div> <div>その他 <u>△0.3 %</u></div> <div>税効果会計適用後の法人税等の負担率 22.6%</div>

収益認識に関する注記	「重要な会計方針に係る事項に関する注記 4. 収益及び費用の計上基準」に同一の内容を記載しているため、注記を省略しております。																										
その他の注記	<div>1. 貸借対照表に計上している資産除去債務</div> <div>①当該資産除去債務の概要</div> <div>国分寺支店事務所の一部に使用されている有害物質を除去する義務に関して資産除去債務を計上していますが、燃料価格の高騰や人件費の増加による除去費用の増加があり、追加して資産除去債務を計上しています。</div> <div>②当該資産除去債務の金額の算定方法</div> <div>資産除去債務の見積もりにあたり、支出までの見込期間 20 年、割引率 2.2%（既存分）と支出までの見込期間 4 年、割引率 0.2%（追加分）を採用しています。</div> <div>③当事業年度末における当該資産除去債務の総額の増減</div> <table><tr><td>期首残高</td><td>6,761 千円</td></tr><tr><td>除去費用の見直しに伴う増加額</td><td>9,091 千円</td></tr><tr><td>時の経過による調整額</td><td>150 千円</td></tr><tr><td>期末残高</td><td>16,002 千円</td></tr></table> <div>2. 貸借対照表に計上している以外の資産除去債務</div> <div>当組合は、下記に関して、不動産賃借契約に基づき、退去時における原状回復にかかる義務を有していますが、下記は当組合が事業を継続する上で必須の施設であり、現時点では除去は想定していません。また、移転が行われる予定もないことから、資産除去債務の履行時期を合理的に見積もることができません。そのため、当該義務に見合う資産除去債務を計上していません。</div> <table><tr><th>種別</th><th>使用目的</th><th>所在地</th></tr><tr><td>事務所</td><td>北部営農支援センター絹購買所敷地</td><td>小山市福良</td></tr><tr><td>集荷所・選果場</td><td>青果物集出荷所(野木)敷地 他 3 か所</td><td>下都賀郡野木町南赤塚 他</td></tr><tr><td>育苗センター</td><td>育苗センター(西部)敷地 他 1 か所</td><td>小山市小袋 他</td></tr><tr><td>ライスセンター</td><td>ライスセンター(東部)敷地 他 2 か所</td><td>小山市東黒田 他</td></tr><tr><td>倉庫</td><td>南和泉倉庫敷地 他 10 か所</td><td>小山市南和泉 他</td></tr></table>	期首残高	6,761 千円	除去費用の見直しに伴う増加額	9,091 千円	時の経過による調整額	150 千円	期末残高	16,002 千円	種別	使用目的	所在地	事務所	北部営農支援センター絹購買所敷地	小山市福良	集荷所・選果場	青果物集出荷所(野木)敷地 他 3 か所	下都賀郡野木町南赤塚 他	育苗センター	育苗センター(西部)敷地 他 1 か所	小山市小袋 他	ライスセンター	ライスセンター(東部)敷地 他 2 か所	小山市東黒田 他	倉庫	南和泉倉庫敷地 他 10 か所	小山市南和泉 他
期首残高	6,761 千円																										
除去費用の見直しに伴う増加額	9,091 千円																										
時の経過による調整額	150 千円																										
期末残高	16,002 千円																										
種別	使用目的	所在地																									
事務所	北部営農支援センター絹購買所敷地	小山市福良																									
集荷所・選果場	青果物集出荷所(野木)敷地 他 3 か所	下都賀郡野木町南赤塚 他																									
育苗センター	育苗センター(西部)敷地 他 1 か所	小山市小袋 他																									
ライスセンター	ライスセンター(東部)敷地 他 2 か所	小山市東黒田 他																									
倉庫	南和泉倉庫敷地 他 10 か所	小山市南和泉 他																									



(令和6年度)

項 目	注 記 事 項
継続組合の前提に関する注記	継続組合の前提に重要な疑義を生じさせるような事象または状況はありません。
重要な会計方針に係る事項に関する注記	<p>1. 次に掲げる資産の評価基準及び評価方法</p> <p>①有価証券</p> <p>ア. 関連会社株式・・・・・・・・・・ 移動平均法による原価法</p> <p>イ. その他の有価証券</p> <p>・時価のあるもの・・・・・・・・・・ 期末日の市場価格等に基づく時価法（評価差額は全部純資産直入法により処理し、売却原価は移動平均法により算定）</p> <p>・市場価格のない株式等・・・・・・ 移動平均法による原価法</p> <p>②棚卸資産</p> <p>ア. 購買品（生産資材・生活物資）・・・・ 総平均法による原価法（収益性の低下による簿価切下げの方法）</p> <p>2. 固定資産の減価償却の方法</p> <p>①有形固定資産</p> <p>定率法を採用しています。ただし、平成10年4月1日以降に取得した建物（建物附属設備を除く）並びに平成28年4月1日以降に取得した建物附属設備及び構築物は定額法を採用しています。</p> <p>また、取得価額10万円以上20万円未満の少額減価償却資産については、法人税法の規定に基づき、3年間で均等償却を行っています。</p> <p>②無形固定資産</p> <p>定額法を採用しています。</p> <p>なお、自社利用ソフトウェアについては、当組合における利用可能期間（5年）に基づく定額法により償却しています。</p> <p>3. 引当金の計上基準</p> <p>①貸倒引当金</p> <p>貸倒引当金は、資産査定要領、経理規程および資産の償却・引当基準に則り、次のとおり計上しています。</p> <p>破産、特別清算等法的に経営破綻の事実が発生している債務者（破綻先）に係る債権及びそれと同等の状況にある債務者（実質破綻先）に係る債権については、債権額から、担保の処分可能見込額及び保証による回収可能見込額を控除し、その残額を計上しています。</p> <p>また、現在は経営破綻の状況にないが、今後経営破綻に陥る可能性が大きいと認められる債務者に係る債権については、債権額から担保の処分可能見込額及び保証による回収可能見込額を控除し、その残額のうち、債務者の支払能力を総合的に判断して必要と認められる額を計上しています。</p> <p>破綻懸念先に対する債権のうち債権の元本の回収に係るキャッシュ・フローを合理的に見積ることができる債権については、当該キャッシュ・フローと債権の帳簿価額から担保の処分可能見込額及び保証による回収可能見込額を控除した残額との差額を引き当てています。</p> <p>上記以外の債権については、今後1年間の予想損失額又は今後3年間の予想損失額を見込んで計上しており、予想損失額は、1年間又は3年間の貸倒実績を基礎とした貸倒実績率の過去の一定期間における平均値に基づき損失率を求め、これに将来見込み等必要な修正を加えて算出しております。</p> <p>すべての債権は、資産査定要領に基づき、融資担当部署等が資産査定を実施し、当該部署から独立した資産監査部署が査定結果を監査しております。</p> <p>②賞与引当金</p> <p>職員賞与の支給に備えるため、次期支給の賞与見積額のうち当期に属する期間対応分を計上しています。</p> <p>③退職給付引当金</p> <p>職員の退職給付に備えるため、当事業年度末における退職給付債務及び年金資産の見込額に基づき、計上しています。</p>

	<p>ア. 退職給付見込額の期間帰属方法 退職給付債務の算定にあたり、退職給付見込額を当事業年度までの期間に帰属させる方法については、期間定額基準によっています。</p> <p>イ. 数理計算上の差異の費用処理方法 数理計算上の差異については、各事業年度の発生時における職員の平均残存勤務期間以内の一定の年数（10 年）による定額法により按分した額を、それぞれ発生の翌事業年度から費用処理しています。</p> <p>④ポイント引当金 事業利用の促進を目的とするポイント制度に基づき組合員・利用者に付与したポイントの使用による費用発生に備えるため、当事業年度末において将来発生すると見込まれる額を計上しています。</p>
	<p>4. 収益及び費用の計上基準 当組合の利用者等との契約から生じる収益に関する主要な事業における主な履行義務の内容及び収益を認識する通常の時点は以下のとおりです。</p> <p>①購買事業 農業生産に必要な資材と生活に必要な物資を共同購入し、組合員に供給する事業であり、当組合は利用者等との契約に基づき、購買品を引き渡す義務を負っています。この利用者等に対する履行義務は、購買品の引き渡し時点で充足することから、当該時点で収益を認識しています。</p> <p>②販売事業 組合員が生産した農畜産物を当組合が集荷して共同で業者等に販売する事業であり、当組合は利用者等との契約に基づき、販売品を引き渡す義務を負っています。この利用者等に対する履行義務は、販売品の引き渡し時点で充足することから、当該時点で収益を認識するほか、「収益認識に関する会計基準の適用指針」（企業会計基準適用指針第 30 号 2021 年 3 月 26 日）第 98 項に定める代替的な取扱いを適用し、出荷時点で収益を認識しています。</p> <p>③利用事業 カントリーエレベーター・ライスセンター・育苗センター・選果場・集出荷所・農産物直売所等の施設を設置して、共同で利用する事業であり、当組合は利用者等との契約に基づき、役務提供する義務を負っています。この利用者等に対する履行義務は、各種施設の利用が完了した時点で充足することから、当該時点で収益を認識しています。</p>
	<p>5. 消費税及び地方消費税の会計処理の方法 消費税及び地方消費税の会計処理は、税抜方式によっています。ただし、固定資産に係る控除対象外消費税等は「雑資産」に計上し、5 年間で均等償却を行っています。</p>
	<p>6. 決算書類に記載した金額の端数処理の方法 記載金額は、千円未満を切り捨てて表示しており、表示単位未満の科目については「0」で、取引がない場合は「―」と表示しています。</p>
	<p>7. その他計算書類等の作成のための基本となる重要な事項</p> <p>①事業別収益・事業別費用の内部取引の処理方法 当組合は、事業別の収益及び費用について、事業間取引の相殺表示を行っておりません。よって、事業別の収益及び費用については、事業間の内部取引も含めて表示しています。</p> <p>ただし、損益計算書の事業収益、事業費用については、農業協同組合法施行規則にしたがい、各事業間の内部損益を除去した額を記載しています。</p> <p>②当組合が代理人として関与する取引の損益計算書の表示について 購買事業収益のうち、当組合が代理人として購買品の供給に関与している場合には、純額で収益を認識して、購買手数料として表示しております。</p>
<p>会計上の見積りに関する注記</p>	<p>1. 繰延税金資産の回収可能性</p> <p>①当事業年度の計算書類に計上した金額 繰延税金資産（純額）388,893 千円 （繰延税金負債と相殺前の金額は 395,267 千円です）</p> <p>②会計上の見積りの内容に関する理解に資する情報</p> <p>ア. 算定方法 おおむね 5 年以内の課税所得の見積額を限度として、合理的にスケジューリングされた将来減算一時差異に係る繰延税金資産を計上しています。</p>

	<p>イ. 主要な仮定</p> <p>過去３年及び当事業年度の業績等により、長期にわたる安定的な課税所得の発生は予測できないため、将来の合理的な見積可能期間（おおむね５年以内）内の課税所得の見積額を限度としています。</p> <p>ウ. 翌事業年度に係る計算書類に及ぼす影響</p> <p>これらの見積りは将来の不確実な経営環境および組合の経営状況の影響を受けます。よって、実際に課税所得が生じた時期および金額が見積りと異なった場合には、翌事業年度以降の計算書類において認識する繰延税金資産の金額に重要な影響を与える可能性があります。</p> <p>また、将来の税制改正により、法定実効税率が変更された場合には、翌事業年度以降の計算書類において認識する繰延税金資産の金額に重要な影響を与える可能性があります。</p>																																
	<p>2. 貸倒引当金</p> <p>①当事業年度の計算書類に計上した金額 貸倒引当金 149,859 千円</p> <p>②会計上の見積りの内容に関する理解に資する情報</p> <p>ア. 算定方法</p> <p>「重要な会計方針に係る事項に関する注記」の「3. 引当金の計上基準」の「①貸倒引当金」に記載しています。</p> <p>イ. 主要な仮定</p> <p>主要な仮定は、「債務者区分の判定における貸出先の将来の業績見通し」であります。「債務者区分の判定における貸出先の将来の業績見通し」は、各債務者の返済能力を個別に評価し、設定しています。</p> <p>ウ. 翌事業年度に係る計算書類に及ぼす影響</p> <p>個別貸出先の業績変化等により、当初の見積りに用いた仮定が変化した場合は、翌事業年度に係る計算書類における貸倒引当金に重要な影響を及ぼす可能性があります。</p>																																
貸借対照表に関する注記	<p>1. 圧縮記帳額</p> <p>有形固定資産の取得価額から控除している圧縮記帳額は 3,528,223 千円であり、その内訳は次のとおりです。</p> <table><tr><td>建物</td><td>1,765,502 千円</td><td>構築物</td><td>224,371 千円</td></tr><tr><td>機械装置</td><td>1,530,369 千円</td><td>車両運搬具</td><td>2,853 千円</td></tr><tr><td>工具器具備品</td><td>5,127 千円</td><td></td><td></td></tr></table> <p>2. 担保に供した資産等</p> <p>担保に供した資産等は次のとおりです。</p> <ul style="list-style-type: none"><li>担保に供している資産</li><li>預金 3,738,550 千円</li><li>担保資産に対応する債務</li><li>為替決済に係る債務（上限） 3,736,000 千円</li><li>公金取扱にかかる決済保証金 2,550 千円</li></ul> <p>3. 子会社等に対する金銭債権・債務の額</p> <table><tr><td>金銭債権の総額</td><td>40,000 千円</td></tr><tr><td>金銭債務の総額</td><td>107,964 千円</td></tr></table> <p>4. 役員との間の取引による役員に対する金銭債権・債務の額</p> <table><tr><td>金銭債権の総額</td><td>44,969 千円</td></tr></table> <p>5. 債権のうち農業協同組合法施行規則第 204 条第 1 項第 1 号ホ（２）（i）から（iv）までに掲げるものの額及びその合計額</p> <p style="text-align: right;">（単位：千円）</p> <table><tr><th>債 権 区 分</th><th>債権額</th></tr><tr><td>破産更生債権及びこれらに準ずる債権</td><td>219,400</td></tr><tr><td>危険債権</td><td>64,682</td></tr><tr><td>要管理債権</td><td>-</td></tr><tr><td>    三月以上延滞債権</td><td>-</td></tr><tr><td>    貸出条件緩和債権</td><td>-</td></tr><tr><td>合計</td><td>284,082</td></tr></table> <p>（注）1. 破産更生債権及びこれらに準ずる債権</p>	建物	1,765,502 千円	構築物	224,371 千円	機械装置	1,530,369 千円	車両運搬具	2,853 千円	工具器具備品	5,127 千円			金銭債権の総額	40,000 千円	金銭債務の総額	107,964 千円	金銭債権の総額	44,969 千円	債 権 区 分	債権額	破産更生債権及びこれらに準ずる債権	219,400	危険債権	64,682	要管理債権	-	三月以上延滞債権	-	貸出条件緩和債権	-	合計	284,082
建物	1,765,502 千円	構築物	224,371 千円																														
機械装置	1,530,369 千円	車両運搬具	2,853 千円																														
工具器具備品	5,127 千円																																
金銭債権の総額	40,000 千円																																
金銭債務の総額	107,964 千円																																
金銭債権の総額	44,969 千円																																
債 権 区 分	債権額																																
破産更生債権及びこれらに準ずる債権	219,400																																
危険債権	64,682																																
要管理債権	-																																
三月以上延滞債権	-																																
貸出条件緩和債権	-																																
合計	284,082																																

	<p>破産手続開始、更生手続開始、再生手続開始の申立て等の事由により経営破綻に陥っている債務者に対する債権及びこれらに準ずる債権です。</p> <p>2. 危険債権 債務者が経営破綻の状態には至っていないが、財政状態及び経営成績が悪化し、契約に従った債権の元本の回収及び利息の受取りができない可能性の高い債権です。</p> <p>3. 要管理債権 「4. 三月以上延滞債権」に該当する貸出金と「5. 貸出条件緩和債権」に該当する貸出金の合計額です。</p> <p>4. 三月以上延滞債権 元本又は利息の支払が約定支払日の翌日から三月以上遅延している貸出金で、破産更生債権及びこれらに準ずる債権及び危険債権に該当しないものです。</p> <p>5. 貸出条件緩和債権 債務者の経営再建又は支援を図ることを目的として、金利の減免、利息の支払猶予、元本の返済猶予、債権放棄その他の債務者に有利となる取決めを行った貸出金で、破産更生債権及びこれらに準ずる債権、危険債権及び三月以上延滞債権に該当しないものです。</p>								
損益計算書に関する注記	<p>1. 子会社等との取引高の総額</p> <table> <tr> <td>①子会社等との取引による収益総額</td><td>202 千円</td></tr> <tr> <td>うち事業取引高</td><td>202 千円</td></tr> <tr> <td>②子会社等との取引による費用総額</td><td>38 千円</td></tr> <tr> <td>うち事業取引高</td><td>38 千円</td></tr> </table>	①子会社等との取引による収益総額	202 千円	うち事業取引高	202 千円	②子会社等との取引による費用総額	38 千円	うち事業取引高	38 千円
①子会社等との取引による収益総額	202 千円								
うち事業取引高	202 千円								
②子会社等との取引による費用総額	38 千円								
うち事業取引高	38 千円								
金融商品に関する注記	<p>1. 金融商品の状況に関する事項</p> <p>①金融商品に対する取組方針 当組合は農家組合員や地域から預かった貯金を原資に、農家組合員や地域内の企業や団体などへ貸付け、残った余裕金を農林中央金庫へ預けているほか、国債・社債など有価証券による運用を行っています。</p> <p>②金融商品の内容及びそのリスク 当組合が保有する金融資産は、主として当組合管内の組合員等に対する貸出金及び有価証券であり、貸出金は、組合員等の契約不履行によってもたらされる信用リスクにさらされています。 また、有価証券は、主に債券であり、その他有価証券で保有しています。これらは発行体の信用リスク、金利の変動リスク及び市場価格の変動リスクにさらされています。</p> <p>③金融商品に係るリスク管理体制 ア. 信用リスクの管理 当組合は、個別の重要案件又は大口案件については理事会において対応方針を決定しています。また、通常の貸出取引については、本店に融資審査部署を設置し各支店との連携を図りながら、与信審査を行っています。審査にあたっては、取引先の償還能力の評価を行うとともに、担保評価基準など厳格な審査基準を設けて、与信判定を行っています。貸出取引において資産の健全性の維持・向上を図るため、資産の自己査定を厳正に行っています。不良債権については管理・回収方針を作成・実践し、資産の健全化に取り組んでいます。また、資産自己査定の結果、貸倒引当金については「資産の償却・引当基準」に基づき必要額を計上し、資産及び財務の健全化に努めています。</p> <p>イ. 市場リスクの管理 当組合では、金利リスク、価格変動リスクなどの市場性リスクを的確にコントロールすることにより、収益の確保及び財務の安定化を図っています。このため、財務の健全性維持と収益力強化とのバランスを重視したALMを基本に、資産・負債の金利感応度分析などを実施し、金融情勢の変化に機敏に対応できる柔軟な財務構造の構築に努めています。 とりわけ、有価証券運用については、市場動向や経済見通しなどの投資環境分析及び当組合の保有有価証券ポートフォリオの状況やALMなどを考慮し、理事会において運用方針を定めるとともに、経営層で構成するALM委員会を定</p>								



期的に開催して、日常的な情報交換及び意思決定を行っています。運用部門は、理事会で決定した運用方針及びALM委員会で決定された方針などにに基づき、有価証券の売買を行っています。運用部門が行った取引についてはリスク管理部門が適切な執行を行っているかどうかチェックし定期的にリスク量の測定を行い経営層に報告しています。

(市場リスクに係る定量的情報)

当組合で保有している金融商品はすべてトレーディング目的以外の金融商品です。当組合において、主要なリスク変数である金利リスクの影響を受ける主たる金融商品は、預金、貸出金、有価証券のうちその他有価証券に分類している債券及び貯金です。

当組合では、これらの金融資産及び金融負債について、期末後1年程度の金利の合理的な予想変動幅を用いた経済価値の変動額を、金利の変動リスクの管理にあたっての定量的分析に利用しています。

金利以外のすべてのリスク変数が一定であると仮定し、当事業年度末現在、指標となる金利が1.00%上昇したものと想定した場合には、経済価値が1,963,632千円減少するものと把握しています。

当該変動額は、金利を除くリスク変数が一定の場合を前提としており、金利とその他のリスク変数の相関を考慮していません。

また、金利の合理的な予想変動幅を超える変動が生じた場合には、算定額を超える影響が生じる可能性があります。

ウ．資金調達に係る流動性リスクの管理

当組合では、資金繰りリスクについては、運用・調達について月次の資金計画を作成し、安定的な流動性の確保に努めています。また、市場流動性リスクについては、投資判断を行う上で重要な要素と位置付け、商品ごとに異なる流動性（換金性）を把握したうえで、運用方針などの策定の際に検討を行っています。

#### ④金融商品の時価等に関する事項についての補足説明

金融商品の時価（時価に代わるものを含む）には、市場価格に基づく価額のほか、市場価格がない場合には合理的に算定された価額（これに準ずる価額を含む）が含まれています。当該価額の算定においては一定の前提条件等を採用しているため、異なる前提条件等によった場合、当該価額が異なることもあります。

## 2. 金融商品の時価等に関する事項

### ①金融商品の貸借対照表計上額及び時価等

当年度末における貸借対照表計上額、時価及びこれらの差額は、次のとおりです。なお、市場価格のない株式等は、次表には含めず③に記載しています。

(単位：千円)

	貸借対照表計上額	時価	差額
預金	113,130,208	112,848,911	△281,296
有価証券			
その他有価証券	19,087,460	19,087,460	—
貸出金	29,260,626		
貸倒引当金	141,286		
貸倒引当金控除後	29,119,339	29,005,054	△114,285
資産計	161,337,008	160,941,426	△395,582
貯金	168,972,042	168,542,561	△429,480
負債計	168,972,042	168,542,561	△429,480

(注) 貸倒引当金は、一般貸倒引当金及び個別貸倒引当金です。

### ②金融商品の時価の算定方法

ア．資産

a 預金

満期のない預金については、時価は帳簿価額と近似していることから、当該帳簿価額によっています。満期のある預金については、期間に基づく区分ごと

に、リスクフリーレートである翌日物金利スワップ（Overnight Index Swap 以下 O I S という）のレートで割り引いた現在価値を時価に代わる金額として算定しています。

b 有価証券

有価証券について、主に国債については、活発な市場における無調整の相場価格を利用しています。地方債や社債については、公表された相場価格を用いています。相場価格が入手できない場合には、取引金融機関等から提示された価格によっています。

c 貸出金

貸出金のうち、変動金利によるものは、短期間で市場金利を反映するため、貸出先の信用状態が実行後大きく異なっていない限り、時価は帳簿価額と近似していることから当該帳簿価額によっています。

一方、固定金利によるものは、貸出金の種類及び期間に基づく区分ごとに、元利金の合計額をリスクフリーレートである O I S のレートで割り引いた額から貸倒引当金を控除して時価に代わる金額として算定しています。

また、延滞の生じている債権・期限の利益を喪失した債権等について、帳簿価額から貸倒引当金を控除した額を時価に代わる金額としています。

イ. 負債

a 貯金

要求払貯金については、決算日に要求された場合の支払額(帳簿価額)を時価とみなしています。また、定期性貯金については、期間に基づく区分ごとに、将来のキャッシュ・フローをリスクフリーレートである O I S のレートで割り引いた現在価値を時価に代わる金額として算定しています。

③市場価格のない株式等

市場価格のない株式等は次のとおりであり、これらは①の金融商品の時価情報には含まれていません。

(単位：千円)

	貸借対照表計上額
外部出資	13,441,956

(注) 外部出資のうち、市場において取引されていない株式や出資金等については、「金融商品の時価等の開示に関する適用指針」企業会計基準適用指針第 19 号(2019 年 7 月 4 日)第 5 項に基づき、時価開示の対象とはしていません。

④金銭債権及び満期のある有価証券の決算日後の償還予定額

(単位：千円)

	1 年以内	1 年超 2 年以内	2 年超 3 年以内	3 年超 4 年以内	4 年超 5 年以内	5 年超
預金	113,129,708	500	-	-	-	-
有価証券 その他有価 証券のうち 満期がある もの	100,000	-	-	-	300,000	20,700,000
貸出金	4,020,539	2,305,332	2,463,331	1,857,311	2,003,487	16,401,414
合計	117,250,248	2,305,832	2,463,331	1,857,311	2,303,487	37,101,414

(注) 1. 貸出金のうち当座貸越 179,911 千円については「1 年以内」に含めています。  
また、期限のない劣後特約付ローンについては「5 年超」に含めています。  
2. 三月以上延滞債権・期限の利益を喪失した債権等 209,209 千円は償還の予定が見込まれないため、含めていません。

⑤その他の有利子負債の決算日後の返済予定額

(単位：千円)

	1 年以内	1 年超 2 年以内	2 年超 3 年以内	3 年超 4 年以内	4 年超 5 年以内	5 年超
貯金	152,117,631	7,328,425	7,561,162	591,257	1,367,588	5,976

(注) 貯金のうち、要求払貯金については「1 年以内」に含めています。

有価証券に関する注記

1. 有価証券の時価、評価差額に関する事項

① その他有価証券で時価のあるもの

その他有価証券において、種類ごとの取得原価又は償却原価、貸借対照表計上額及びこれらの差額については、次のとおりです。

(単位：千円)

		取得原価又は償却原価	貸借対照表計上額	差額
貸借対照表計上額が取得原価又は償却原価を超えるもの	国 債	903,648	916,130	12,481
	小 計	903,648	916,130	12,481
貸借対照表計上額が取得原価又は償却原価を超えないもの	国 債	14,910,603	13,224,380	△1,686,223
	地方債	200,000	197,400	△2,600
	政府保証債	200,063	187,470	△12,593
	社 債	4,784,764	4,562,080	△222,684
小 計		20,095,430	18,171,330	△1,924,100
合 計		20,999,078	19,087,460	△1,911,618

なお、上記差額を「その他有価証券評価差額金」に計上しています。

2. 当期中に売却した債券

その他有価証券

(単位：千円)

	売 却 額	売 却 益	売 却 損
国 債	531,880	33,623	-
社債（特別法人債）	921,301	21,301	-
合 計	1,453,181	54,924	-

退職給付に関する注記

1. 退職給付債務の内容

① 採用している退職給付制度

職員の退職給付金に充てるため、退職給与規程に基づき、退職一時金制度を採用しています。また、この制度に加え、同規程に基づく退職給付の一部に充てるため、一般財団法人全国農林漁業団体共済会との契約による特定退職金共済制度、および全共連との契約による確定給付型年金制度を採用しています。

なお、下記の他、一般財団法人全国農林漁業団体共済会への積立額は 155,693 千円あり、今年度、退職給付掛金 9,417 千円を福利厚生費に計上しています。

② 退職給付債務の期首残高と期末残高の調整表

期首における退職給付債務	1,882,889 千円
勤務費用	85,919 千円
数理計算上の差異の発生額	△236,469 千円
退職給付の支払額	△113,459 千円
期末における退職給付債務	1,618,879 千円

③ 年金資産の期首残高と期末残高の調整表

期首における年金資産	631,156 千円
期待運用収益	6,879 千円
数理計算上の差異の発生額	197 千円
確定給付型年金制度への拠出金	24,188 千円
退職給付の支払額	△35,239 千円

期末における年金資産

627,182 千円

④退職給付債務及び年金資産の対価及び同と異同の部表に計上された退職給付引当金との

整表

退職給付債務	1,618,879 千円
年金資産	<u>△627,182 千円</u>
未積立退職給付債務	991,696 千円
未認識数理計算上の差異	<u>318,311 千円</u>
貸借対照表計上額純額	1,310,008 千円
退職給付引当金	1,310,008 千円

⑤退職給付費用及びその内訳項目の金額

勤務費用	85,919 千円
期待運用収益	△6,879 千円
数理計算上の差異の費用処理額	<u>9,685 千円</u>
小計	88,725 千円
出向負担金受入	△3,655 千円
臨時に支払った割増退職金等	<u>469 千円</u>
合計	85,538 千円

⑥年金資産の主な内訳

一般勘定	100%
------	------

⑦長期期待運用収益率の設定方法に関する記載

年金資産の長期期待運用収益率を決定するため、現在及び予想される年金資産の配分と年金資産を構成する多様な資産からの現在及び将来期待される長期の収益率を考慮しています。

⑧割引率その他の数理計算上の計算基礎に関する事項

ア．割引率	1.38%
イ．長期期待運用収益率	1.09%

2. 特例業務負担金

人件費（うち福利厚生費）には、厚生年金保険制度及び農林漁業団体職員共済組合制度の統合を図るための農林漁業団体共済組合法等を廃止する等の法律附則第 57 条に基づき、旧農林共済組合（存続組合）が行う特例年金等の業務に要する費用に充てため拠出した特例業務負担金 21,973 千円を含めて計上しています。

なお、同組合より示された令和 6 年 3 月現在における令和 14 年 3 月までの特例業務負担金の将来見込額は、174,272 千円となっています。

税効果会計に関する注記

1. 繰延税金資産及び繰延税金負債の内訳

①繰延税金資産及び繰延税金負債の発生 の主な原因別の内訳

繰延税金資産

減損損失	27,950 千円
賞与引当金	18,741 千円
退職給付引当金	362,872 千円
その他有価証券評価差額金	529,518 千円
その他	<u>33,866 千円</u>
繰延税金資産小計	972,949 千円
評価性引当額	<u>△577,682 千円</u>
繰延税金資産合計（a）	395,267 千円

繰延税金負債

全農外部出資評価益（合併交付金）	△4,441 千円
固定資産過大計上	<u>△1,932 千円</u>
繰延税金負債合計（b）	<u>△6,374 千円</u>

繰延税金資産の純額（a + b） 388,893 千円



	<div>②法定実効税率と法人税等の負担率との間の重要な差異の主な内訳</div> <table><tr><td>法定実効税率</td><td>27.7%</td></tr><tr><td>(調 整)</td><td></td></tr><tr><td>交際費等永久に損金に算入できない項目</td><td>5.7%</td></tr><tr><td>受取配当金等永久に益金に算入できない項目</td><td>△5.1%</td></tr><tr><td>住民税均等割等</td><td>3.2%</td></tr><tr><td>評価性引当額の増減</td><td>△0.2%</td></tr><tr><td>法人税の控除税額</td><td>△2.9%</td></tr><tr><td>その他</td><td>△0.6%</td></tr><tr><td>税効果会計適用後の法人税等の負担率</td><td>27.8%</td></tr></table> <div>③当事業年度の末日以降にあった税率変更の内容及び影響</div> <p>「所得税法等の一部を改正する法律（令和 7 年法律第 13 号）」が令和 7 年 3 月 31 日に国会で成立したことに伴い、令和 8 年 4 月 1 日以後に開始する事業年度より、「防衛特別法人税」の課税が行われることとなりました。これに伴い、繰延税金資産及び繰延税金負債の計算に使用する法定実効税率は、令和 9 年 3 月 1 日に開始する事業年度以降に解消が見込まれる一時差異等については従来の 27.7%から 28.4%に変更されます。</p> <p>なお、変更後の法定実効税率を当事業年度末に適用した場合、繰延税金資産（繰延税金負債の金額を控除した金額）は 8,663 千円増加し、法人税等調整額は 8,663 千円減少します。</p>	法定実効税率	27.7%	(調 整)		交際費等永久に損金に算入できない項目	5.7%	受取配当金等永久に益金に算入できない項目	△5.1%	住民税均等割等	3.2%	評価性引当額の増減	△0.2%	法人税の控除税額	△2.9%	その他	△0.6%	税効果会計適用後の法人税等の負担率	27.8%						
法定実効税率	27.7%																								
(調 整)																									
交際費等永久に損金に算入できない項目	5.7%																								
受取配当金等永久に益金に算入できない項目	△5.1%																								
住民税均等割等	3.2%																								
評価性引当額の増減	△0.2%																								
法人税の控除税額	△2.9%																								
その他	△0.6%																								
税効果会計適用後の法人税等の負担率	27.8%																								
収益認識に関する注記	「重要な会計方針に係る事項に関する注記 4. 収益及び費用の計上基準」に同一の内容を記載しているため、注記を省略しております。																								
その他の注記	<div>1. 貸借対照表に計上している資産除去債務</div> <div>①当該資産除去債務の概要</div> <p>国分寺支店事務所の一部に使用されている有害物質を除去する義務に関して資産除去債務を計上していますが、燃料価格の高騰や人件費の増加による除去費用の増加があり、追加して資産除去債務を計上しています。</p> <div>②当該資産除去債務の金額の算定方法</div> <p>資産除去債務の見積もりにあたり、支出までの見込期間は 4 年～20 年、割引率は 0.2%～2.2%を採用しています。</p> <div>③当事業年度末における当該資産除去債務の総額の増減</div> <table><tr><td>期首残高</td><td>16,002 千円</td></tr><tr><td>時の経過による調整額</td><td>170 千円</td></tr><tr><td>期末残高</td><td>16,173 千円</td></tr></table> <div>2. 貸借対照表に計上している以外の資産除去債務</div> <p>当組合は、下記に関して、不動産賃借契約に基づき、退去時における原状回復にかかる義務を有していますが、下記は当組合が事業を継続する上で必須の施設であり、現時点では除去は想定していません。また、移転が行われる予定もないことから、資産除去債務の履行時期を合理的に見積もることができません。そのため、当該義務に見合う資産除去債務を計上していません。</p> <table><tr><th>種別</th><th>使用目的</th><th>所在地</th></tr><tr><td>事務所</td><td>北部営農支援センター絹購買所敷地</td><td>小山市福良</td></tr><tr><td>集荷所・選果場</td><td>青果物集出荷所(野木)敷地 他 3 か所</td><td>下都賀郡野木町南赤塚 他</td></tr><tr><td>育苗センター</td><td>育苗センター(西部)敷地 他 1 か所</td><td>小山市小袋 他</td></tr><tr><td>ライスセンター</td><td>ライスセンター(東部)敷地 他 2 か所</td><td>小山市東黒田 他</td></tr><tr><td>倉庫</td><td>南和泉倉庫敷地 他 10 か所</td><td>小山市南和泉 他</td></tr></table>	期首残高	16,002 千円	時の経過による調整額	170 千円	期末残高	16,173 千円	種別	使用目的	所在地	事務所	北部営農支援センター絹購買所敷地	小山市福良	集荷所・選果場	青果物集出荷所(野木)敷地 他 3 か所	下都賀郡野木町南赤塚 他	育苗センター	育苗センター(西部)敷地 他 1 か所	小山市小袋 他	ライスセンター	ライスセンター(東部)敷地 他 2 か所	小山市東黒田 他	倉庫	南和泉倉庫敷地 他 10 か所	小山市南和泉 他
期首残高	16,002 千円																								
時の経過による調整額	170 千円																								
期末残高	16,173 千円																								
種別	使用目的	所在地																							
事務所	北部営農支援センター絹購買所敷地	小山市福良																							
集荷所・選果場	青果物集出荷所(野木)敷地 他 3 か所	下都賀郡野木町南赤塚 他																							
育苗センター	育苗センター(西部)敷地 他 1 か所	小山市小袋 他																							
ライスセンター	ライスセンター(東部)敷地 他 2 か所	小山市東黒田 他																							
倉庫	南和泉倉庫敷地 他 10 か所	小山市南和泉 他																							

## 5. 剰余金処分計算書

(単位：円)

科 目	金 額	
	5 年度	6 年度
1. 当期末処分剰余金	7 5 4, 9 1 7, 8 7 7	5 2 2, 0 9 4, 8 4 8
2. 剰余金処分額	3 2 0, 8 4 2, 2 6 6	1 6 5, 5 2 3, 8 3 0
(1) 利益準備金	6 5, 0 0 0, 0 0 0	2 0, 0 0 0, 0 0 0
(2) 任意積立金	2 2 0, 0 0 0, 0 0 0	1 1 0, 0 0 0, 0 0 0
(うち特別積立金)	( — )	( — )
(うち目的積立金)	( 2 2 0, 0 0 0, 0 0 0 )	( 1 1 0, 0 0 0, 0 0 0 )
(3) 出資配当金	3 5, 8 4 2, 2 6 6	3 5, 5 2 3, 8 3 0
3. 次期繰越剰余金	4 3 4, 0 7 5, 6 1 1	3 5 6, 5 7 1, 0 1 8

(注) 1. 出資配当金の基準は次のとおりです。

令和5年度 年1.0%の割合

令和6年度 年1.0%の割合

2. 次期繰越剰余金には、教育情報繰越額が含まれています。

令和5年度 20,000千円

令和6年度 10,000千円

3. 目的積立金の種類、積立目的、積立目標額、積立基準等は次のとおりです。

	積立目的	積立目標額等及び取崩基準
信用事業基盤整備強化積立金	組合員の期待と信頼に応える事業機能を発揮するために強固な財務基盤を確立するため。	(積立目標額) 50億円 (取崩基準) 信用事業における様々なリスクへの対応と将来のシステム化・サービス充実のための諸対応のために支出できるものとする。
肥料価格安定準備金	肥料価格の年間安定を図るため。	(積立目標額) 「営農相談・施肥コスト抑制運動基本要領」に基づき全農栃木県本部が示す額(面積予約数量×一定の単価) (取崩基準) 肥料価格の期中改定により値上がりが発生した場合には、「営農相談・施肥コスト抑制運動基本要領」に基づき、取崩す。
教育基金	組合における教育活動を長期的かつ安定的に実施するため	(積立目標額) 7億円 (取崩基準) 次に示す①または②の費用支出を行ったときは、当該目的積立金の金額を取り崩すことができる。 ① 組合員の教育活動への支出 ② その他積立目的に類する支出
営農施設設置及び運営積立金	農業生産コストの低減を図る優良な営農施設の設置及びその安定的運営に必要な財務基盤を確立するため。	(積立目標額) 7億円 (取崩基準) 積立目的が達成された場合及び事業を廃止したときは全額取崩す。
宅地等供給事業運営積立金	宅地等供給事業実施規程第9条に基づき、宅地等供給事業の安定的な運営を図るため。	(積立目標額) 転用相当農地等の売渡しの事業により生じた利益について、実施規程の定めるところに従い積み立てる。 (取崩基準) 宅地等供給事業の改善発展のために支出できるものとし、事業を廃止したときは全額を取崩す。
経営安定化積立金	大規模災害対応支出や多額の一時的拠出金支出等により剰余金が減少する事に備え、組合経営の安定並びに健全な発展と財務基盤の強化を図るため。	(積立目標額) 10億円 (取崩基準) 次の事項が生じた時は、理事会の決議により取り崩すものとする。 (1) 大規模災害等が発生した場合の事業継続に要する支出 (2) 不良債権の償却・引当、固定資産等の減損処理等による支出 (3) 一時的な拠出金等を求められた時の支出 (4) 上記の外、組合経営に重大な影響を及ぼす事態の発生に伴う必要な支出
税効果調整積立金	税効果会計による繰延税金資産(法人税等の前払い分)について将来の減少に備えるため。	(積立目標額) 税効果会計による繰延税金資産相当額 (取崩基準) 法人税等の前払金額が回収された年度においてその回収金額を取崩す。

## 6. 部門別損益計算書（令和5年度）

農協法第37条第1項に基づいた提出資料

### (参考1) 部門別損益計算書

令和5年3月1日から令和6年2月29日まで

#### 1. 部門別損益計算書

(単位：千円)

区 分	合 計	信用事業	共済事業	農業関連事業	生活その他事業	営農指導事業	共通管理費等
事業収益①	6,452,891	1,465,808	639,463	4,130,381	205,174	12,063	
事業費用②	3,463,521	425,957	26,483	2,858,302	111,747	41,030	
事業総利益③ (① - ②)	2,989,369	1,039,850	612,980	1,272,078	93,426	△ 28,966	
事業管理費④ (うち減価償却費⑤) (うち人件費⑤')	2,854,543 (289,616) (1,875,049)	796,387 (36,250) (517,284)	564,126 (29,433) (425,670)	1,059,557 (205,008) (597,251)	171,742 (13,882) (117,562)	262,730 (5,041) (217,280)	
*うち共通管理費⑥ (うち減価償却費⑦) (うち人件費⑦')		139,062 (2,746) (73,389)	84,963 (1,678) (44,839)	184,622 (3,646) (97,433)	23,503 (464) (12,403)	24,164 (477) (12,752)	△ 456,316 (△ 9,012) (△ 240,818)
事業利益⑧ (③ - ④)	134,825	243,463	48,853	212,520	△ 78,315	△ 291,696	
事業外収益⑨	309,034	192,350	47,722	57,080	6,476	5,404	
*うち共通分⑩		30,310	18,518	40,240	5,122	5,266	△ 99,458
事業外費用⑪	30,930	9,426	5,759	12,514	1,593	1,637	
*うち共通分⑫		9,426	5,759	12,514	1,593	1,637	△ 30,930
経常利益⑬ (⑧ + ⑨ - ⑪)	412,930	426,387	90,817	257,087	△ 73,432	△ 287,929	
特別利益⑭	59	18	11	24	3	3	
*うち共通分⑮		18	11	24	3	3	△ 59
特別損失⑯	21,992	6,702	4,094	8,898	1,132	1,164	
*うち共通分⑰		6,702	4,094	8,898	1,132	1,164	△ 21,992
税引前当期利益⑱ (⑬ + ⑭ - ⑯)	390,997	419,703	86,733	248,213	△ 74,562	△ 289,091	
営農指導事業分 配 賦 額 ⑲		85,933	65,491	97,055	40,610	△ 289,091	
営農指導事業 税引前当期利益⑳ (⑱ - ⑲)	390,997	333,769	21,242	151,158	△ 115,172		

(注) 1. ⑥、⑩、⑫、⑮、⑰は各事業に直課できない部分

(注) 2. 他部門への配賦基準等

ア. 共通管理費等

「(人頭割 + 人件費を除いた事業管理費割 + 事業総利益割) の平均値」

イ. 営農指導事業

「均等割 (50%) + 事業総利益割 (50%)」

(注) 3. 配賦割合 (注2の配賦基準で算出した配賦の割合)

(単位: %)

区 分	信用事業	共済事業	農業関連事業	生活その他事業	営農指導事業	計
共通管理費等	30.5	18.6	40.5	5.1	5.3	100.0
営農指導事業	29.7	22.7	33.6	14.0		100.0

## 2. 予算統制の状況

(単位: 千円)

区 分	当初予算額	修正額	修正後 予算額 c	決算額 d	差 引 (c - d)
事業管理費	2,984,000	-	2,984,000	2,854,543	129,457
営農指導事業 収 入 a	11,000	-	11,000	12,063	△ 1,063
支 出 b	54,500	-	54,500	41,030	13,470
差引 (a - b)	△ 43,500	-	△ 43,500	△ 28,967	△ 14,533

## 3. 専属事業損益の内訳

(単位: 千円)

区 分	信用事業	共済事業	農業関連事業	生活その他事業	営農指導事業
経 常 利 益 a ( ⑬ の 額 )	426,387	90,817	257,087	△ 73,432	△ 287,929
減 価 償 却 費 b ( ⑤ - ⑦ )	33,504	27,755	201,362	13,418	4,564
共通管理費等 c ( ⑥ - ⑩ + ⑫ )	118,178	72,204	156,896	19,974	20,535
専 属 事 業 損 益 a + b + c	578,069	190,776	615,345	△ 40,040	△ 262,830

## 4. 部門別の資産

(単位: 千円)

区 分	合 計	信用事業	共済事業	経済事業	共通資産
事業別の総資産	185,875,757	165,760,474	535,839	6,413,010	13,166,433
総 資 産 (共通資産配賦後)	185,875,757	169,772,960	2,987,352	13,115,443	

(注) 共通資産の他部門への配賦基準

共通管理資産は、共通管理費配賦割合を使用し各事業に配賦しました。経済事業については、共通管理費配賦割合の農業関連事業、生活その他事業、営農指導事業の割合を合算して使用し配賦しました。

(令和6年度)

農協法第37条第1項に基づいた提出資料

## (参考1) 部門別損益計算書

令和6年3月1日から令和7年2月28日まで

### 1. 部門別損益計算書

(単位: 千円)

区 分	合 計	信用事業	共 済 事 業	農業関連事業	生活その他事業	営農指導事業	共通管理費等
事業収益①	6,010,225	1,283,300	615,227	3,913,969	185,469	12,258	
事業費用②	3,150,271	194,180	28,876	2,780,910	103,147	43,157	
事業総利益③ (① - ②)	2,859,953	1,089,120	586,351	1,133,059	82,321	△ 30,899	
事業管理費④ (うち減価償却費⑤) (うち人件費⑤')	2,808,513 (316,677) (1,810,174)	842,354 (45,940) (541,723)	482,634 (30,528) (360,360)	1,080,311 (221,128) (597,993)	163,071 (14,202) (111,446)	240,141 (4,876) (198,650)	
*うち共通管理費⑥ (うち減価償却費⑦) (うち人件費⑦')		133,608 (3,799) (71,742)	69,329 (1,971) (37,227)	164,808 (4,686) (88,495)	19,835 (564) (10,650)	20,030 (569) (10,755)	△ 407,612 (△ 11,591) (△ 218,871)
事業利益⑧ (③ - ④)	51,440	246,765	103,717	52,747	△ 80,749	△ 271,040	
事業外収益⑨	93,443	15,546	36,056	36,346	3,376	2,119	
*うち共通分⑩		12,885	6,686	15,894	1,912	1,931	△ 39,310
事業外費用⑪	31,455	10,097	5,154	12,403	2,310	1,489	
*うち共通分⑫		9,933	5,154	12,253	1,474	1,489	△ 30,304
経常利益⑬ (⑧ + ⑨ - ⑪)	113,429	252,214	134,618	76,691	△ 79,684	△ 270,410	
特別利益⑭	39	12	6	15	1	1	
*うち共通分⑮		12	6	15	1	1	△ 39
特別損失⑯	175	-	-	175	0	-	
*うち共通分⑰		-	-	-	0	-	-
税引前当期利益⑱ (⑬ + ⑭ - ⑯)	113,292	252,227	134,625	76,531	△ 79,682	△ 270,408	
営農指導事業分 配 賦 額 ⑲		84,738	61,224	86,793	37,651	△ 270,408	
営農指導事業 業 分 配 賦 後 税引前当期利益⑳ (⑱ - ⑲)	113,292	167,488	73,400	△ 10,262	△ 117,333		

(注) 1. ⑥、⑩、⑫、⑮、⑰は各事業に直課できない部分

(注) 2. 他部門への配賦基準等

ア. 共通管理費等

「(人頭割 + 人件費を除いた事業管理費割 + 事業総利益割) の平均値」

イ. 営農指導事業

「均等割 (50%) + 事業総利益割 (50%)」

(注) 3. 配賦割合 (注2の配賦基準で算出した配賦の割合)

(単位: %)

区 分	信用事業	共済事業	農業関連事業	生活その他事業	営農指導事業	計
共通管理費等	32.8	17.0	40.4	4.9	4.9	100.0
営農指導事業	31.3	22.6	32.1	13.9		100.0

## 2. 予算統制の状況

(単位: 千円)

区 分	当初予算額	修正額	修正後 予算額 c	決算額 d	差 引 (c - d)
事業管理費	3,001,700	0	3,001,700	2,808,513	193,187
営農指導事業	収 入 a	0	11,000	12,258	△ 1,258
	支 出 b	0	52,500	43,157	9,343
	差引 (a - b)	0	△ 41,500	△ 30,899	△ 10,601

## 3. 専属事業損益の内訳

(単位: 千円)

区 分	信用事業	共済事業	農業関連事業	生活その他事業	営農指導事業
経 常 利 益 a ( ⑬ の 額 )	252,214	134,618	76,691	△ 79,684	△ 270,410
減 価 償 却 費 b ( ⑤ - ⑦ )	42,141	28,557	216,442	13,638	4,307
共 通 管 理 費 等 c ( ⑥ - ⑩ + ⑫ )	130,656	67,797	161,167	19,397	19,588
専 属 事 業 損 益 a + b + c	425,011	230,972	454,300	△ 46,649	△ 246,515

## 4. 部門別の資産

(単位: 千円)

区 分	合 計	信用事業	共済事業	経済事業	共通資産
事業別の総資産	185,850,903	163,712,084	554,966	7,131,079	14,452,773
総 資 産 ( 共通資産配賦後 )	185,850,903	168,449,452	3,013,194	14,388,257	

(注) 共通資産の他部門への配賦基準

共通管理資産は、共通管理費配賦割合を使用し各事業に配賦しました。経済事業については、共通管理費配賦割合の農業関連事業、生活その他事業、営農指導事業の割合を合算して使用し配賦しました。



## 7. 財務諸表の正確性等にかかる確認

### 確 認 書

- 1 私は、当 J A の令和 6 年 3 月 1 日から令和 7 年 2 月 2 8 日までの事業年度にかかるディスクロージャー誌に記載した内容のうち、財務諸表作成に関するすべての重要な点において、農業協同組合法施行規則に基づき適正に表示されていることを確認いたしました。
- 2 この確認を行うに当たり、財務諸表が適正に作成される以下の体制が整備され、有効に機能していることを確認しております。
  - (1) 業務分掌と所管部署が明確化され、各部署が適切に業務を遂行する体制が整備されております。
  - (2) 業務の実施部署から独立した内部監査部門が内部管理体制の適切性・有効性を検証しており、重要な事項については理事会等に適切に報告されております。
  - (3) 重要な経営情報については、理事会等へ適切に附議・報告されております。

令和 7 年 6 月 1 3 日

小山農業協同組合

代表理事組合長 渡邊 文雄

## 8. 会計監査人の監査

令和 5 年度及び 6 年度の貸借対照表、損益計算書、剰余金処分計算書及び注記表は、農業協同組合法第 37 条の 2 第 3 項の規定に基づき、みのり監査法人の監査を受けております。

## Ⅱ 損益の状況

### 1. 最近の5事業年度の主要な経営指標

(単位：百万円、口、人、%)

項 目		2年度	3年度	4年度	5年度	6年度
経 常 収 益		8,674	8,847	6,101	6,452	6,010
	信 用 事 業 収 益	1,240	1,199	1,116	1,465	1,283
	共 済 事 業 収 益	751	723	689	639	615
	農 業 関 連 事 業 収 益	5,684	5,999	4,072	4,130	3,913
	生活その他事業収益	983	911	207	205	185
	営農指導事業収益	13	13	15	12	12
経 常 利 益		320	474	323	412	113
当 期 剰 余 金		218	290	276	302	81
出 資 金		3,638	3,627	3,633	3,634	3,589
(出資口数)		(1,212,780)	(1,209,310)	(1,211,047)	(1,211,334)	(1,196,618)
純 資 産 額		13,942	14,121	13,487	13,572	12,257
総 資 産 額		188,119	188,449	187,218	185,875	185,850
貯 金 等 残 高		169,711	169,634	168,778	167,552	168,972
貸 出 金 残 高		28,332	29,646	30,399	31,649	29,260
有価証券残高		16,732	17,015	17,644	16,620	19,087
剰余金配当金額 ・出 資 配 当 額		35	35	35	35	35
職 員 数	正職員＋嘱託	291	282	275	272	266
	(常用臨時等を含む)	(343)	(339)	(327)	(324)	(313)
自己資本比率 (%)		17.11	17.80	18.16	18.48	18.35

- (注) 1. 経常収益は各事業収益の合計額を表しています。  
2. 当期剰余金は、銀行等の当期利益に相当するものです。  
3. 単体自己資本比率は、農協法第11条の2に基づいた自己資本比率を記載しています。  
4. 農業関連事業収益において委託販売にかかる販売高については、事業収益に含まれておりません。  
5. 信託業務の取り扱いはありません。



## 2. 利益総括表

(単位：百万円、%)

項 目	5 年度	6 年度	増 減
資 金 運 用 収 支	1, 0 0 1	1, 0 3 9	3 8
役 務 取 引 等 収 支	2 7	2 8	1
その他信用事業収支	1 1	2 0	9
信 用 事 業 粗 利 益 (信用事業粗利益率)	1, 0 6 8 (0. 6 4)	1, 1 2 3 (0. 6 9)	5 5 (0. 0 5)
事 業 粗 利 益 (事 業 粗 利 益 率)	3, 1 1 1 (1. 5 6)	2, 8 3 3 (1. 4 3)	△ 2 7 8 (△ 0. 1 3)
事業純益	2 5 6	2 4	△ 2 3 2
実質事業純益	2 5 6	2 4	△ 2 3 2
コア事業純益	2 1 7	△ 3 0	△ 2 4 7
コア事業純益 (投資信託解約損益を除く)	2 1 7	△ 3 0	△ 2 4 7

(注) 1. 「信用事業粗利益率」は、「信用事業粗利益／信用事業資産平均残高×100」で算出をしています。  
2. 「事業粗利益率」は、「事業粗利益／総資産平均残高×100」で算出をしています。

## 3. 資金運用収支の内訳

(単位：百万円、%)

項 目	5 年度			6 年度		
	平均残高	利息等	利回り	平均残高	利息等	利回り
資金運用勘定	167, 034	1, 034	0. 61	164, 461	1, 145	0. 69
うち預金	117, 182	544	0. 46	115, 175	686	0. 59
うち有価証券	18, 047	175	0. 97	19, 178	209	1. 09
うち貸出金	31, 805	314	0. 98	30, 107	249	0. 82
資金調達勘定	171, 781	30	0. 01	169, 545	102	0. 06
うち貯金・定期積金	170, 750	30	0. 01	169, 545	102	0. 06
うち譲渡性貯金	—	—	—	—	—	—
うち借入金	1, 031	—	—	—	—	—
総資金利ざや			0. 23			0. 28

(注) 1. 総資金利ざや＝資金運用利回り－資金調達利回り(資金調達原価率)  
2. 預金の受取利息は、農林中金からの預金奨励金・預金事業分量配当金が含まれています。  
3. 貯金の支払利息は支払奨励金が含まれています。

## 4. 受取・支払利息の増減額

(単位：百万円)

項 目	5 年度増減額	6 年度増減額
受 取 利 息 (A)	△ 2 7	1 1 0
うち預金	△ 5 0	1 4 2
うち有価証券	2 6	3 3
うち貸出金	△ 3	△ 6 5
支 払 利 息 (B)	△ 3	7 2
うち貯金・定期積金	△ 3	7 2
うち譲渡性貯金	—	—
うち借入金	—	—
差 引 (C) = (A) - (B)	△ 2 3	3 8

(注) 1. 増減額は、前年度対比です。  
2. 預金の受取利息は、農林中金からの預金奨励金・預金事業分量配当金が含まれています。  
3. 貯金の支払利息は支払奨励金が含まれています。

## Ⅲ 事業の概況

### 1. 信用事業

#### (1) 貯金に関する指標

##### ①科目別貯金平均残高

(単位：百万円、%)

項 目	5 年度		6 年度		増 減
	平均残高	構成比	平均残高	構成比	
流 動 性 貯 金	81,069	47.4	84,407	49.7	3,338
定 期 性 貯 金	89,681	52.5	85,137	50.2	△4,544
小 計	170,750	100.0	169,545	100.0	△1,205
譲 渡 性 貯 金	—	—	—	—	—
合 計	170,750	100.0	169,545	100.0	△1,205

(注) 1. 流動性貯金＝当座貯金＋普通貯金＋納税準備貯金＋貯蓄貯金＋通知貯金

2. 定期性貯金＝定期貯金＋定期積金

##### ②定期貯金残高

(単位：百万円、%)

項 目	5 年度		6 年度		増 減
	年度末残高	構成比	年度末残高	構成比	
定 期 貯 金	82,456	100.0	81,191	100.0	△1,265
うち固定自由金利定期	82,416	99.9	81,151	99.9	△1,265
うち変動自由金利定期	39	0.0	39	0.0	—

(注) 1. 固定自由金利定期・預入時に満期日までの利率が確定する定期貯金

2. 変動自由金利定期・預入期間中の市場金利の変化に応じて金利が変動する定期貯金

#### (2) 貸出金等に関する指標

##### ①科目別貸出金平均残高

(単位：百万円)

項 目	5 年度	6 年度	増 減
手 形 貸 付 金	2 1 2	1 6 4	△ 5 2
証 書 貸 付 金	2 9, 8 0 7	2 8, 8 2 8	△ 9 7 9
当 座 貸 越	2 1 2	1 9 9	△ 1 3
割 引 手 形	—	—	—
金融機関貸付金	1, 5 7 6	9 2 4	△ 6 5 2
合 計	3 1, 8 0 8	3 0, 1 1 6	△ 1, 6 9 2

②貸出金の金利条件別内訳残高

(単位：百万円、%)

項 目	5 年度		6 年度		増 減
	年度末残高	構成比	年度末残高	構成比	
固定金利貸出	1 7, 9 7 4	56.7	1 5, 5 0 3	52.9	△ 2, 4 7 1
変動金利貸出	1 3, 6 7 5	43.2	1 3, 7 5 7	47.0	8 2
合 計	3 1, 6 4 9	100.0	2 9, 2 6 0	100.0	△ 2, 3 8 9

③貸出金の担保別内訳残高

(単位：百万円)

項 目		5 年度	6 年度	増 減
	自店貯金担保	2 5 9	2 4 1	△ 1 8
	有価証券担保	—	—	—
	商業手形担保	—	—	—
	不動産担保	1 5, 8 6 2	1 7, 0 1 8	1, 1 5 6
	共済証書	6 2 0	5 1 4	△ 1 0 6
	その他担保	1 3	1 1	△ 2
	担保合計	1 6, 7 5 6	1 7, 7 8 5	1, 0 2 9
	農業信用基金協会保証	2, 1 2 3	1, 9 1 9	△ 2 0 4
	個人保証	8 0	8 3	3
	その他保証	2 2 0	2 5 3	3 3
保証合計		2, 4 2 4	2, 2 4 7	△ 1 7 7
信用貸越		1 2, 4 6 8	9, 2 2 7	△ 3, 2 4 1
合 計		3 1, 6 4 9	2 9, 2 6 0	△ 2, 3 8 9

④債務保証見返額の担保別内訳残高

(単位：百万円)

項 目	5 年度	6 年度	増 減
貯金・定期積金等	—	—	—
有 価 証 券	—	—	—
動 産	—	—	—
不 動 産	—	—	—
その他担保物	—	—	—
小 計	—	—	—
信 用	—	—	—
合 計	—	—	—

⑤貸出金の使途別内訳残高

(単位：百万円)

項 目	5 年度		6 年度		増 減
	年度末残高	構成比	年度末残高	構成比	
設 備 資 金	1 8, 1 6 2	57.3	1 9, 0 7 4	65.1	9 1 2
運 転 資 金	1 3, 4 8 7	42.6	1 0, 1 8 6	34.8	△ 3, 3 0 1
合 計	3 1, 6 4 9	100.0	2 9, 2 6 0	100.0	△ 2, 3 8 9

⑥貸出金の業種別残高

(単位：百万円、%)

項 目	5 年度		6 年度		増 減
	年度末残高	構成比	年度末残高	構成比	
農 業	3, 6 6 8	11.5	3, 3 8 6	11.5	△ 2 8 2
林 業	2 9	0.1	2 8	0.1	△ 1
水 産 業	—	—	—	—	—
製 造 業	3, 1 4 8	9.9	3, 3 6 5	11.5	2 1 7
鉱 業	1 0 9	0.3	1 8 8	0.6	7 9
建 設 ・ 不 動 産 業	2, 8 8 5	9.1	2, 7 6 7	9.4	△ 1 1 8
電気・ガス・熱供給水道業	8 4	0.2	8 3	0.2	△ 1
運 輸 ・ 通 信 業	8 1 9	2.5	9 9 1	3.3	1 7 2
金 融 ・ 保 険 業	1, 8 9 3	5.9	4 1 2	1.4	△ 1, 4 8 1
卸売・小売・サービス業・飲食業	3, 8 2 3	12.0	4, 1 4 6	14.1	3 2 3
地 方 公 共 団 体	1 0, 8 9 0	34.4	9, 2 2 5	31.5	△ 1, 6 6 5
非 営 利 法 人	6 8	0.2	7 6	0.2	8
そ の 他	4, 2 2 7	13.3	4, 5 8 7	15.6	3 6 0
合 計	3 1, 6 4 9	100.0	2 9, 2 6 0	100.0	△ 2, 3 8 9

# ⑦主要な農業関係の貸出金残高

## 1) 営農類型別

(単位：百万円)

種 類	5 年度	6 年度	増 減
穀作	4 4 8	3 8 2	△ 6 6
野菜・園芸	4 9 5	4 5 8	△ 3 7
果樹・樹園農業	7 9	7 5	△ 4
工芸作物	—	—	—
養豚・肉牛・酪農	2 9 9	2 6 7	△ 3 2
養鶏・養卵	—	—	—
養蚕	—	—	—
その他農業	3 4 8	3 2 8	△ 2 0
農業関連団体等	—	—	—
合 計	1, 6 7 1	1, 5 1 2	△ 1 5 9

- (注) 1. 農業関係の貸出金とは、農業者、農業法人及び農業関連団体等に対する農業生産・農業経営に必要な資金や、農産物の生産・加工・流通に係る事業に必要な資金等が該当します。なお、⑥貸出金の業種別残高は、債務者の業種で、⑦主要な農業関係の貸出金残高は、資金使途別の貸出金残高であり、集計方法が異なるため貸出金残高は一致しません。
2. 「その他農業」には、複合経営で主たる業種が明確に位置づけられない者、農業サービス業、農業所得が従となる農業者等が含まれています。
3. 「農業関連団体等」には、J Aや全農とその子会社等が含まれています。

## 2) 資金種類別

### 〔貸出金〕

(単位：百万円)

種 類	5 年度	6 年度	増 減
プロパー資金	1, 1 5 3	1, 0 1 0	△ 1 4 3
農業制度資金	5 1 8	5 0 2	△ 1 6
うち農業近代化資金	4 9 0	4 7 8	△ 1 2
うちその他制度資金	2 8	2 4	△ 4
合 計	1, 6 7 1	1, 5 1 2	△ 1 5 9

- (注) 1. プロパー資金とは、当組合原資の資金を融資しているもののうち、制度資金以外のものをいいます。
2. 農業制度資金には、①地方公共団体が直接的または間接的に融資するもの、②地方公共団体が利子補給等を行うことでJ Aが低利で融資するもの、③日本政策金融公庫が直接融資するものがあり、ここでは①の転貸資金と②を対象としています。
3. その他制度資金には、農業経営改善促進資金（スーパーS資金）や農業経営負担軽減支援資金などが該当します。

### 〔受託貸付金〕

(単位：百万円)

種 類	5 年度	6 年度	増 減
日本政策金融公庫資金	—	—	—
そ の 他	—	—	—
合 計	—	—	—

⑧ 農協法に基づく開示債権の状況及び金融再生法開示債権区分に基づく  
債権の保全状況

(単位：百万円)

債 権 区 分		債権額	保全額				(参考) 購買 未収金
			担保	保証	引当	合計	
破産更生債権及びこれらに準ずる債権(A)	5年度	249	99	1	148	249	4
	6年度	219	72	6	140	219	3
危険債権(B)	5年度	107	3	103	—	107	18
	6年度	64	—	64	—	64	12
要管理債権(C)	6年度	—	—	—	—	—	—
	6年度	—	—	—	—	—	—
	三月以上延滞債権	6年度	—	—	—	—	—
		6年度	—	—	—	—	—
	貸出条件緩和債権	5年度	—	—	—	—	—
		6年度	—	—	—	—	—
小計(D=A+B+C)	5年度	357	103	105	148	357	22
	6年度	284	72	70	140	284	16
正常債権(E)	5年度	31,959					992
	6年度	29,796					896
合計(D+E)	5年度	32,316					1,014
	6年度	30,080					912

(注) 1. 破産更生債権及びこれらに準ずる債権

破産手続開始、更生手続開始、再生手続開始の申立て等の事由により経営破綻に陥っている債務者に対する債権及びこれらに準ずる債権をいいます。

2. 危険債権

債務者が経営破綻の状態には至っていないが、財政状態及び経営成績が悪化し、契約に従った債権の元本の回収及び利息の受取りができない可能性の高い債権をいいます。

3. 要管理債権

4. 「三月以上延滞債権」と5. 「貸出条件緩和債権」の合計額をいいます。

4. 三月以上延滞債権

元本又は利息の支払が約定支払日の翌日から三月以上遅延している貸出金で、破産更生債権及びこれらに準ずる債権及び危険債権に該当しないものをいいます。

5. 貸出条件緩和債権

債務者の経営再建又は支援を図ることを目的として、金利の減免、利息の支払猶予、元本の返済猶予、債権放棄その他の債務者に有利となる取決めを行った貸出金で、破産更生債権及びこれらに準ずる債権、危険債権及び三月以上延滞債権に該当しないものをいいます。

6. 正常債権

債務者の財政状態及び経営成績に特に問題がないものとして、上記に掲げる債権以外のものに区分される債権をいいます。

⑨元本補てん契約のある信託に係る農協法に基づく開示債権の状況

該当する取引はありません。

# ⑩貸倒引当金の期末残高及び期中の増減額

〔5年度〕

(単位：百万円)

項 目	期 首 残 高	期 中 増加額	期中減少額		期 末 残 高
			目的使用	その他	
貸 倒 引 当 金 (うち個別貸倒引当金勘定)	1 6 1 (1 6 0)	1 6 2 (1 6 1)	— ( —)	1 6 1 (1 6 0)	1 6 2 (1 6 1)
信用事業 (うち個別貸倒引当金勘定)	1 5 6 (1 5 5)	1 4 8 (1 4 8)	— ( —)	1 5 6 (1 5 5)	1 4 8 (1 4 8)
共 済 事 業	— ( —)	— ( —)	— ( —)	— ( —)	— ( —)
購 買 事 業 (うち個別貸倒引当金勘定)	3 ( 3)	1 2 (1 2)	— ( —)	3 ( 3)	1 2 (1 2)
販 売 事 業 (うち個別貸倒引当金勘定)	0 ( —)	0 ( —)	— ( —)	0 ( —)	0 ( —)
そ の 他 事 業 (うち個別貸倒引当金勘定)	1 ( 1)	1 ( 1)	— ( —)	1 ( 1)	1 ( 1)
外部出資等損失引当金 (うち個別貸倒引当金勘定)	— ( —)	— ( —)	— ( —)	— ( —)	— ( —)

〔6年度〕

(単位：百万円)

項 目	期 首 残 高	期 中 増加額	期中減少額		期 末 残 高
			目的使用	その他	
貸 倒 引 当 金 (うち個別貸倒引当金勘定)	1 6 2 (1 6 1)	1 4 9 (1 4 9)	— ( —)	1 6 2 (1 6 1)	1 4 9 (1 4 9)
信用事業 (うち個別貸倒引当金勘定)	1 4 8 (1 4 8)	1 4 1 (1 4 0)	— ( —)	1 4 8 (1 4 8)	1 4 1 (1 4 0)
共 済 事 業	— ( —)	— ( —)	— ( —)	— ( —)	— ( —)
購 買 事 業 (うち個別貸倒引当金勘定)	1 2 (1 2)	7 (7)	— ( —)	1 2 (1 2)	7 (7)
販 売 事 業 (うち個別貸倒引当金勘定)	0 ( —)	— ( —)	— ( —)	0 ( —)	— ( —)
そ の 他 事 業 (うち個別貸倒引当金勘定)	1 ( 1)	— ( —)	— ( —)	1 ( 1)	— ( —)
外部出資等損失引当金 (うち個別貸倒引当金勘定)	— ( —)	— ( —)	— ( —)	— ( —)	— ( —)

## ⑪貸出金償却の額

(単位：百万円)

項 目	5 年 度	6 年 度
貸出金償却額（信用）	—	—

## (3) 内国為替取扱実績

(単位：百万円)

種 類		5 年度		6 年度	
		仕 向	被 仕 向	仕 向	被 仕 向
送金・振込為替	件 数	2 4, 7 5 8	1 7 2, 2 2 3	2 5, 7 6 6	1 7 0, 3 7 2
	金 額	3 3, 2 7 9	4 0, 1 7 0	2 6, 3 7 2	4 1, 8 9 3
代金取立為替	件 数	1	—	—	—
	金 額	6	—	—	—
雑 為 替	件 数	1, 0 7 6	5 1 5	9 8 7	4 4 4
	金 額	1 0 4	2 4	1 2 8	2 3
合 計	件 数	2 5, 8 3 5	1 7 2, 7 3 8	2 6, 7 5 3	1 7 0, 8 1 6
	金 額	3 3, 3 9 0	4 0, 1 9 5	2 6, 5 0 0	4 1, 9 1 7

## (4) 有価証券に関する指標

## ①種類別有価証券平均残高

(単位：百万円)

種 類	5 年度	6 年度	増 減
国 債	1 4, 1 8 3	1 4, 5 9 1	4 0 8
地 方 債	2 0 0	1 9 9	△ 1
政府保証債	2 0 0	2 0 0	—
金 融 債	—	—	—
社 債	3, 4 6 3	4, 1 8 7	7 2 4
株 式	—	—	—
その他の証券	—	—	—
合 計	1 8, 0 4 7	1 9, 1 7 8	1, 1 3 1

## ②商品有価証券種類別平均残高

令和5年度・6年度において、該当する取引はありません。

## ③有価証券残存期間別残高

(単位：百万円)

種 類	1 年以下	1 年超 3 年以下	3 年超 5 年以下	5 年超 7 年以下	7 年超 10 年以下	10 年超	期間の定 めのない もの	合 計
5 年度								
国 債	—	—	—	—	—	12, 094	—	12, 641
地 方 債	—	—	—	—	—	208	—	208
政府保証債	—	—	—	—	—	198	—	198
金 融 債	—	—	—	—	—	—	—	—
社 債	—	99	932	597	1, 181	759	—	3, 570
株 式	—	—	—	—	—	—	—	—
その他の証券	—	—	—	—	—	—	—	—



(単位：百万円)

種 類	1 年以下	1 年超 3 年以下	3 年超 5 年以下	5 年超 7 年以下	7 年超 10 年以下	10 年超	期間の定 めのない もの	合 計
6 年度								
国 債	—	—	—	—	—	15,898	—	15,898
地 方 債	—	—	—	—	—	200	—	200
政府保証債	—	—	—	—	—	200	—	200
金 融 債	—	—	—	—	—	—	—	—
社 債	—	100	—	—	1,999	1,599	—	4,799
株 式	—	—	—	—	—	—	—	—
その他の証券	—	—	—	—	—	—	—	—

## (5) 有価証券等の時価情報等

## ①有価証券の時価情報等

## [売買目的有価証券]

売買目的有価証券については、当 JA では投機的運用を行わないため保有しておりません。

## [満期保有目的の債券]

満期保有目的の債券については保有しておりません。

## [その他有価証券]

(単位：百万円)

	種 類	5 年度			6 年度		
		取 得 価 額	貸借対照表計上額	差 額	取 得 価 額	貸借対照表計上額	差 額
貸借対照表 計上額が取得 価額を超えるもの	国 債	1,901	2,020	118	903	916	12
	地 方 債	200	208	8	—	—	—
	政府保証債	99	104	4	—	—	—
	社 債	1,500	1,537	37	—	—	—
	小 計	3,701	3,870	169	903	916	12
貸借対照表 計上額が取得 価額を超えないもの	国 債	11,330	10,621	△708	14,910	13,224	△1,686
	地 方 債	—	—	—	200	197	△2
	政府保証債	100	94	△6	200	187	△12
	社 債	2,096	2,033	△63	4,784	4,562	△222
	小 計	13,526	12,749	△777	20,095	18,171	△1,924
合 計		17,228	16,620	△608	20,999	19,087	1,911

(注) 取得価額は償却原価によっております。

## ②金銭の信託の時価情報等

令和 5 年度・6 年度において、該当する取引はありません。

(注) 当組合は、農業協同組合法施行令第 3 2 条第 1 項に規定する特定農業協同組合です。

## ③デリバティブ取引、金融等デリバティブ取引、有価証券関連店頭デリバティブ取引

令和 5 年度・6 年度において、該当する取引はありません。

## 2. 共済取扱実績

### (1) 長期共済保有高

(単位：件、千円)

種 類		5 年度		6 年度	
		件数	金額	件数	金額
生 命 系	終身共済	13,180	112,782,419	12,977	107,148,872
	定期生命共済	366	3,384,000	400	4,034,710
	養老生命共済	5,481	30,801,370	4,786	25,748,394
	うちこども共済	2,989	12,744,900	2,857	11,590,300
	医療共済	9,295	1,736,750	9,151	1,575,000
	がん共済	2,863	406,000	2,831	392,500
	定期医療共済	164	134,500	151	116,200
	介護共済	1,401	3,517,861	1,425	3,618,732
	認知症共済	94		100	
	生活障害共済	495		523	
	特定重度疾病共済	881		955	
	年金共済	6,254	30,000	6,101	30,000
建物更生共済		14,301	202,419,850	14,066	198,708,370
合 計		54,775	355,212,751	53,466	341,372,779

(注)「種類」欄は主たる共済種類ごとに記載し、金額は当該共済種類ごとに保障金額(生命系共済は死亡保障の金額(付加された定期特約金額等を含む))を記載しています。

### (2) 医療系共済の共済金額保有高

(単位：件、千円)

種 類	5 年度		6 年度	
	件数	金額	件数	金額
医療共済	9,295	546,725	9,151	598,186
がん共済	2,863	17,126	2,831	16,906
定期医療共済	164	811	151	750
合 計	12,322	564,662	12,133	615,842

(注)「種類」欄は主たる共済種類ごとに記載し、金額は当該共済種類ごとに共済金額を記載しています。なお、同一の共済種類に主たる共済金額が複数ある場合は、新たに欄を追加して記載するとともに、共済種類ごとの合計欄を記載しています。

### (3) 介護系その他の共済の共済金額保有高

(単位：件、千万円)

種 類	5 年度		6 年度	
	件数	金額	件数	金額
介 護 共 済	1,401	4,935,176	1,425	5,083,682
認 知 症 共 済	94	151,200	100	160,700
生活障害共済(一時金型)	295	1,534,300	312	1,626,400
生活障害共済(定期年金型)	200	206,080	211	211,340
特 定 重 度 疾 病 共 済	881	1,349,400	955	1,411,500

(注)「種類」欄は主たる共済種類ごとに記載し、金額は当該共済種類ごとに共済金額を記載しています。

#### (4) 年金共済の年金保有高

(単位：件、千万円)

種 類	5 年度		6 年度	
	件数	金額	件数	金額
年金開始前	4,681	2,713,649	4,519	2,616,601
年金開始後	1,573	882,335	1,582	886,305
合 計	6,254	3,595,984	6,101	3,502,906

(注) 金額は年金年額を記載しています。

#### (5) 短期共済新契約高

(単位：件、千円)

種 類	5 年度		6 年度	
	件数	金額	件数	金額
火 災 共 済	2,154	27,821,870	2,177	29,281,650
自 動 車 共 済	16,077		16,068	
傷 害 共 済	6,976	25,218,500	7,466	30,203,500
団体定期生命共済	—	—	—	—
定額定期生命共済	3	12,000	1	2,000
賠償責任共済	176		174	
自 賠 責 共 済	3,846		3,831	
合 計	29,232		29,717	

(注) 「種類」欄は主たる共済種類ごとに記載し、金額は当該共済種類ごとに保障金額（死亡保障又は火災保障を伴わない共済の金額欄は斜線。）を記載しています。

### 3. 主要事業取扱実績

#### (1) 購買品取扱実績

##### ①受託購買品取扱実績

該当する事項はありません。

##### ②買取購買品取扱実績

(単位：百万円)

種 類		5 年度取扱高	6 年度取扱高
生 産 資 材	肥料	675	650
	農薬	510	505
	飼料	1,452	1,254
	農業機械	0	0
	包装資材	365	308
	園芸資材	249	246
	畜産資材	244	212
	自動車	9	19
	その他	227	277
	計	3,735	3,475
生 活 物 資	衣料品	7	7
	耐久財	198	133
	食 品	米	7
		食材	123
		一般食品	89
	日用雑貨	108	100
	その他	4	4
	計	546	466
合 計		4,281	3,942

(注) 取扱高については、代理人取引を含む総額で記載しており、損益計算書における金額とは一致しません。

#### (2) 受託販売品取扱実績

(単位：百万円)

種 類	5 年度取扱高	6 年度取扱高
米	1,461	1,655
麦	847	677
豆・雑穀	74	64
野菜	4,206	4,439
果実	139	122
花き・花木	294	263
畜産物	2,515	2,463
林産物	—	—
その他	135	115
合 計	9,677	9,801

(注) 米、麦、豆・雑穀の取扱高は、税込金額としています。

## IV 経営諸指標

### 1. 利益率

(単位：%)

項 目	5 年度	6 年度	増 減
総資産経常利益率	0.219	0.061	△0.158
資本経常利益率	2.968	0.801	△2.167
総資産当期純利益率	0.160	0.044	△0.116
資本当期純利益率	2.172	0.577	△1.595

(注) 1. 総資産経常利益率＝経常利益／総資産（債務保証見返を除く）平均残高×100

2. 資本経常利益率＝経常利益／純資産勘定平均残高×100

3. 総資産当期純利益率

＝当期剰余金（税引後）／総資産（債務保証見返を除く）平均残高×100

4. 資本当期純利益率＝当期剰余金（税引後）／純資産勘定平均残高×100

### 2. 貯貸率・貯証率

(単位：%)

区 分		5 年度	6 年度	増 減
貯 貸 率	期 末	1 8 . 8	1 7 . 3	△ 1 . 5
	期中平均	1 8 . 6	1 7 . 7	△ 0 . 8
貯 証 率	期 末	9 . 9	1 1 . 2	1 . 4
	期中平均	1 0 . 5	1 1 . 3	0 . 8

(注) 1. 貯貸率（期末）＝貸出金残高／貯金残高×100

2. 貯貸率（期中平均）＝貸出金平均残高／貯金平均残高×100

3. 貯証率（期末）＝有価証券残高／貯金残高×100

4. 貯証率（期中平均）＝有価証券平均残高／貯金平均残高×100

## V 自己資本の充実の状況

### 1. 自己資本の構成に関する事項

(単位：百万円、%)

項 目	5 年度	6 年度
コア資本に係る基礎項目		
普通出資又は非累積的永久優先出資に係る組合員資本の額	14,145	14,134
うち、出資金及び資本準備金の額	3,649	3,604
うち、再評価積立金の額	—	—
うち、利益剰余金の額	10,548	10,594
うち、外部流出予定額 (△)	35	35
うち、上記以外に該当するものの額	△16	△29
コア資本に係る基礎項目の額に算入される引当金の合計額	0	0
うち、一般貸倒引当金コア資本算入額	0	0
うち、適格引当金コア資本算入額	—	—
適格旧資本調達手段の額のうち、コア資本に係る基礎項目の額に含まれる額	—	—
公的機関による資本の増強に関する措置を通じて発行された資本調達手段の額のうち、コア資本に係る基礎項目の額に含まれる額	—	—
土地再評価額と再評価直前の帳簿価額の差額の45パーセントに相当する額のうち、コア資本に係る基礎項目の額に含まれる額	—	—
コア資本にかかる基礎項目の額 (イ)	14,145	14,134
コア資本に係る調整項目		
無形固定資産（モーゲージ・サービシング・ライツに係るものを除く。）の額の合計額	4	3
うち、のれんに係るものの額	—	—
うち、のれん及びモーゲージ・サービシング・ライツに係るもの以外の額	4	3
繰延税金資産（一時差異に係るものを除く。）の額	—	—
適格引当金不足額	—	—
証券化取引に伴い増加した自己資本に相当する額	—	—
負債の時価評価により生じた時価評価差額であって自己資本に算入される額	—	—
前払年金費用の額	—	—
自己保有普通出資等（純資産の部に計上されるものを除く。）の額	—	—
意図的に保有している他の金融機関等の対象資本調達手段の額	—	—
少数出資金融機関等の対象普通出資等の額	—	—
特定項目に係る10パーセント基準超過額	—	—
うち、その他金融機関等の対象普通出資等に該当するものに関連するものの額	—	—
うち、モーゲージ・サービシング・ライツに係る無形固定資産に関連するものの額	—	—
うち、繰延税金資産（一時差異に係るものに限る。）に関連するものの額	—	—
特定項目に係る15パーセント基準超過額	—	—
うち、その他金融機関等の対象普通出資等に該当するものに関連するものの額	—	—
うち、モーゲージ・サービシング・ライツに係る無形固定資産に関連するものの額	—	—
うち、繰延税金資産（一時差異に係るものに限る。）に関連するものの額	—	—
コア資本に係る調整項目の額 (ロ)	4	3

項 目	5 年度	6 年度
自己資本		
自己資本の額（（イ）－（ロ））（ハ）	14,141	14,130
リスク・アセット等		
信用リスク・アセットの額の合計額	70,989	71,805
うち、経過措置によりリスク・アセットの額に算入される額の合計額	－	－
うち、他の金融機関等向けエクスポージャー	－	－
うち、土地再評価額と再評価直前の帳簿価額の差額に係るものの額	－	－
うち、上記以外に該当するものの額	－	－
オペレーショナル・リスク相当額の合計額を8パーセントで除して得た額	5,492	5,169
信用リスク・アセット調整額	－	－
オペレーショナル・リスク相当額調整額	－	－
リスク・アセット等の額の合計額（ニ）	76,481	76,975
自己資本比率		
自己資本比率（（ハ）／（ニ））	18.48	18.35

- （注） 1. 自己資本比率は、「農業協同組合等がその経営の健全性を判断するための基準」（平成18年金融庁・農水省告示第2号）に基づき算出しています。
2. 当JAは、信用リスク・アセット額の算出にあたっては標準的手法、適格金融資産担保の適用については信用リスク削減手法の簡便手法を、オペレーショナル・リスク相当額の算出にあたっては基礎的手法を採用しています。
3. 当JAが有するすべての自己資本とリスクを対比して、自己資本比率を計算しています。

## 2. 自己資本の充実度に関する事項

### ①信用リスクに対する所要自己資本の額及び区分ごとの内訳

(単位：百万円)

		5 年度			6 年度		
信用リスク・アセット		エクスポージャー の期末残高	リスク・アセット 額 a	所要 自己資本額 $b=a \times 4\%$	エクスポージャー の期末残高	リスク・アセット 額 a	所要 自己資本額 $b=a \times 4\%$
	現金	775	—	—	544	—	—
	我が国の中央政府及び中央銀行向け	13,272	—	—	15,872	—	—
	外国の中央政府及び中央銀行向け	—	—	—	—	—	—
	国際決済銀行等向け	—	—	—	—	—	—
	我が国の地方公共団体向け	11,103	—	—	9,436	—	—
	外国の中央政府等以外の公共部門向け	—	—	—	—	—	—
	国際開発銀行向け	—	—	—	—	—	—
	地方公共団体金融機構向け	—	—	—	—	—	—
	我が国の政府関係機関向け	1,102	90	3	200	—	—
	地方三公社向け	—	—	—	—	—	—
	金融機関及び第一種金融商品取引業者向け	115,967	23,193	927	113,811	22,762	910
	法人等向け	2,759	1,323	52	4,847	1,982	79
	中小企業等向け及び個人向け	733	157	6	739	142	5
	抵当権付住宅ローン	272	75	3	258	64	2
	不動産取得等事業向け	1,410	1,388	55	1,410	1,381	55
	三月以上延滞等	256	106	4	213	66	2
	取立未済手形	14	2	0	18	3	0
	信用保証協会等保証付	13,140	1,294	51	13,843	1,365	54
	株式会社地域経済活性化支援機構等による保証付	—	—	—	—	—	—
	共済約款貸付	—	—	—	—	—	—
	出資等	646	646	25	646	646	25
	（うち出資等のエクスポージャー）	646	646	25	646	646	25
	（うち重要な出資のエクスポージャー）	—	—	—	—	—	—
	上記以外	25,186	42,710	1,708	26,064	43,390	1,735
	（うち他の金融機関等の対象 資本等調達手段のうち対象普 通出資等及びその他外部 T L A C 関連調達手段に該当する もの以外のものに係るエク スポージャー）	—	—	—	—	—	—
	（うち農林中央金庫又は農業 協同組合連合会の対象資本調 達手段等に係るエクスポー ジャー）	12,830	32,076	1,283	12,795	31,988	1,279
	（うち特定項目のうち調整項 目に算入されない部分に係る エクスポージャー）	396	992	39	390	976	39
	（うち総株主等の議決権の百 分の十を超える議決権を保有 している他の金融機関等に係 るその他外部 T L A C 関連調 達手段に関するエクスポー ジャー）	—	—	—	—	—	—
	（うち総株主等の議決権の百 分の十を超える議決権を保有 していない他の金融機関等に 係るその他外部 T L A C 関連 調達手段に係る 5 % 基準額を 上回る部分に係るエクスポ ージャー）	—	—	—	—	—	—
	（うち上記以外のエクスポ ージャー）	11,959	9,641	385	12,878	10,426	417



他の金融機関等の対象資本調達手段						
特定項目のうち調整項目に算入されないもの						
複数の資産を裏付とする資産（所謂ファンド）のうち、個々の資産の把握が困難な資産						
証券化	—	—	—	—	—	—
（うち S T C 要件適用分）	—	—	—	—	—	—
（うち非 S T C 適用分）	—	—	—	—	—	—
再証券化	—	—	—	—	—	—
リスク・ウェイトのみなし計算が適用されるエクスポージャー	—	—	—	—	—	—
（うちルックスルー方式）	—	—	—	—	—	—
（うちマンドート方式）	—	—	—	—	—	—
（うち蓋然生方式 250%）	—	—	—	—	—	—
（うち蓋然生方式 400%）	—	—	—	—	—	—
（うちフォールバック方式）	—	—	—	—	—	—
経過措置によりリスク・アセットの額に算入・不算入となるものされるものの額	—	—	—	—	—	—
他の金融機関等の対象資本調達手段に係るエクスポージャーに係る経過措置によりリスク・アセットの額に算入されなかったものの額（△）	—	—	—	—	—	—
上記以外						
標準的手法を適用するエクスポージャー別計	186,642	70,989	2,839	187,908	71,805	2,872
C V A リスク相当額 ÷ 8 %	—	—	—	—	—	—
中央清算機関関連エクスポージャー	—	—	—	—	—	—
信用リスク・アセットの額の合計額	186,642	70,989	2,839	187,908	71,805	2,872
オペレーショナル・リスクに対する 所要自己資本の額 ＜基礎的手法＞	オペレーショナル・リスク 相当額を 8 % で除して得 た額	所要 自己資本額	オペレーショナル・リスク 相当額を 8 % で除して得 た額	所要 自己資本額		
	a	b = a × 4 %	a	b = a × 4 %		
	5,368	214	5,169	206		
所要自己資本額計	リスク・アセット等(分母) 計	所要 自己資本額	リスク・アセット等(分母) 計	所要 自己資本額		
	a	b = a × 4 %	a	b = a × 4 %		
	76,357	3,054	76,975	3,079		

- (注) 1. 「リスク・アセット額」の欄には、信用リスク削減効果適用後のリスク・アセット額を原エクスポージャーの種類ごとに記載しています。
2. 「エクスポージャー」とは、リスクにさらされている資産（オフ・バランスを含む）のことをいい、具体的には貸出金や有価証券等が該当します。
3. 「三月以上延滞等」とは、元本又は利息の支払が約定支払日の翌日から3カ月以上延滞している債務者に係るエクスポージャー及び「金融機関向け及び第一種金融商品取引業者向け」、「法人等向け」等においてリスク・ウェイトが150%になったエクスポージャーのことであります。
4. 「出資等」とは、出資等エクスポージャー、重要な出資のエクスポージャーが該当します。
5. 「経過措置によりリスク・アセットの額に算入されるもの」とは、土地再評価差額金に係る経過措置によるリスク・アセットの額および調整項目にかかる経過措置によりなお従前の例によるものとしてリスク・アセットの額に算入したものが該当します。
6. 「上記以外」には、未決済取引・その他の資産（固定資産等）・間接清算参加者向け・信用リスク削減手法として用いる保証またはクレジットデリバティブの免責額が含まれます。
7. オペレーショナル・リスク相当額の算出にあたって、当 J A では基礎的手法を採用しています。
- ＜オペレーショナル・リスク相当額を 8 % で除して得た額の算出方法（基礎的手法）＞
- （粗利益（正の値の場合に限る）×15%）の直近3年間の合計額  
 直近3年間のうち粗利益が正の値であった年数 ÷ 8 %

### 3. 信用リスクに関する事項

#### ①標準的手法に関する事項

当JAでは自己資本比率算出にかかる信用リスク・アセット額は告示に定める標準的手法により算出しています。また、信用リスク・アセットの算出にあたって、リスク・ウェイトの判定に当たり使用する格付等は次のとおりです。

(ア) リスク・ウェイトの判定に当たり使用する格付けは、以下の適格格付機関による依頼格付けのみ使用し、非依頼格付は使用しないこととしています。

適 格 格 付 機 関
株式会社格付投資情報センター(R & I)
株式会社日本格付研究所(J C R)
ムーディーズ・インベスターズ・サービス・インク(M o o d y' s)
S & P グローバル・レーティング (S & P)
フィッチレーティングスリミテッド(F i t c h)

(注)「リスク・ウェイト」とは、当該資産を保有するために必要な自己資本額を算出するための掛目のことです。

(イ) リスク・ウェイトの判定に当たり使用する適格格付機関の格付またはカントリー・リスク・スコアは、主に以下のとおりです。

エクスポージャー	適 格 格 付 機 関	カントリー・リスク・スコア
金融機関向けエクスポージャー		日本貿易保険
法人等向けエクスポージャー (長期)	R&I, Moody's, JCR, S&P, Fitch	
法人等向けエクスポージャー (短期)	R&I, Moody's, JCR, S&P, Fitch	

②信用リスクに関するエクスポージャー（地域別、業種別、残存期間別）及び三月以上延滞エクスポージャーの期末残高

（単位：百万円）

			5 年度				6 年度			
			信用リスクに関するエクスポージャーの期末残高	うち貸出金等	うち債券	三月以上延滞エクスポージャー	信用リスクに関するエクスポージャーの期末残高	うち貸出金等	うち債券	三月以上延滞エクスポージャー
法人	農業		203	203	—	—	178	178	—	—
	林業		—	—	—	—	—	—	—	—
	水産業		—	—	—	—	—	—	—	—
	製造業		597	—	597	—	1,097	3	1,094	—
	鉱業		—	—	—	—	—	—	—	—
	建設・不動産業		—	—	—	—	596	—	596	—
	電気・ガス・熱供給・水道業		1,805	—	1,805	—	2,105	—	2,105	—
	運輸・通信業		205	—	200	—	205	—	200	—
	金融・保険業		130,296	1,603	1,202	—	127,506	—	601	—
	卸売・小売・飲食・サービス業		393	31	—	—	790	26	401	—
	日本国政府・地方公共団体		24,374	10,901	13,473	—	25,313	9,240	16,073	—
	上記以外		48	48	—	—	50	50	—	—
	個 人		18,920	18,912	—	254	19,785	19,783	—	210
その他			9,795	—	—	—	10,279	—	—	—
業種別残高計			186,642	31,700	17,280	254	187,908	29,282	21,072	210
	1 年以下		116,847	879	—	—	115,610	1,699	100	—
	1 年超 3 年以下		2,286	2,185	100	—	1,401	1,400	—	—
	3 年超 5 年以下		2,657	1,755	902	—	1,356	1,056	300	—
	5 年超 7 年以下		4,184	3,583	601	—	4,485	3,383	1,101	—
	7 年超 10 年以下		8,220	6,520	1,700	—	7,952	4,248	3,703	—
	10 年超		30,230	16,255	13,975	—	32,958	17,092	15,866	—
	期限の定めのないもの		22,215	521	—	—	24,143	400	—	—
	残存期間別残高計		186,642	31,700	17,280	—	187,908	29,282	21,072	—

- （注） 1. 当 J A は、国内の限定されたエリアで事業活動を行っているため、信用リスクに関するエクスポージャーは国内のみとなります。
2. 信用リスクに関するエクスポージャーの残高には、資産（自己資本控除となるもの、リスク・ウェイトのみなし計算が適用されるエクスポージャーに該当するもの、証券化エクスポージャーに該当するものを除く）並びにオフ・バランス取引及び派生商品取引の与信相当額を含みます。
3. 「貸出金等」とは、貸出金のほか、コミットメント及びその他のデリバティブ以外のオフ・バランスシート・エクスポージャーを含んでいます。「コミットメント」とは、契約した期間および融資枠の範囲で利用者の請求に基づき、金融機関が融資を実行することを約束する契約における融資可能残額のことです。
4. 「三月以上延滞エクスポージャー」とは、元本又は利息の支払が約定支払日の翌日から 3 ヶ月以上延滞しているエクスポージャーをいいます。

### ③貸倒引当金の期末残高及び期中の増減額

(単位：百万円)

区 分	5 年度					6 年度				
	期首 残高	期中 増加 額	期中減少額		期末 残高	期首 残高	期中 増加 額	期中減少額		期末 残高
			目的 使用	その 他				目的 使用	その 他	
一般貸倒引当金	1	0	—	1	0	0	0	—	0	0
個別貸倒引当金	160	161	—	160	161	161	149	—	161	149

### ④業種別の個別貸倒引当金の期末残高及び期中増減額及び貸出金償却の額

(単位：百万円)

区 分		5 年度						6 年度					
		期首 残高	期中 増加 額	期中減少額		期末 残高	貸出 金償 却	期首 残高	期中 増加 額	期中減少額		期末 残高	貸出 金償 却
				目的 使用	その 他					目的 使用	その 他		
法人	農業	—	—	—	—	—	—	—	—	—	—	—	—
	林業	—	—	—	—	—	—	—	—	—	—	—	—
	水産業	—	—	—	—	—	—	—	—	—	—	—	—
	製造業	—	—	—	—	—	—	—	—	—	—	—	—
	鉱業	—	—	—	—	—	—	—	—	—	—	—	—
	建設・不動産業	—	—	—	—	—	—	—	—	—	—	—	—
	電気・ガス・ 熱供給・水道業	—	—	—	—	—	—	—	—	—	—	—	—
	運輸・通信業	—	—	—	—	—	—	—	—	—	—	—	—
	金融・保険業	—	—	—	—	—	—	—	—	—	—	—	—
	卸売・小売・飲 食・サービス業	—	—	—	—	—	—	—	—	—	—	—	—
	その他	—	—	—	—	—	—	—	—	—	—	—	—
個 人		160	161	—	160	161	—	161	149	—	161	149	—
業種別計		160	161	—	160	161	—	161	149	—	161	149	—

(注) 当 J A では国内の限定されたエリアで事業活動を行っているため、地域別の区分は省略しております。

### ⑤信用リスク削減効果勘案後の残高及びリスク・ウエイト 1250%を適用する残高

(単位：百万円)

		5 年度			6 年度		
		格付 あり	格付 なし	計	格付 あり	格付 なし	計
信用 リス ク 削 減 効 果 勘 案 後 残 高	リスク・ウエイト 0%	—	25,868	25,868	—	26,563	26,563
	リスク・ウエイト 2%	—	—	—	—	—	—
	リスク・ウエイト 4%	—	—	—	—	—	—
	リスク・ウエイト 10%	—	13,851	13,851	—	13,657	13,657
	リスク・ウエイト 20%	100	119,377	119,477	1,392	117,475	118,867
	リスク・ウエイト 35%	—	144	144	—	92	92
	リスク・ウエイト 50%	2,603	188	2,792	3,406	175	3,582
	リスク・ウエイト 75%	—	103	103	—	70	70
	リスク・ウエイト 100%	—	11,123	11,123	—	11,858	11,858
	リスク・ウエイト 150%	—	52	52	—	30	30
	リスク・ウエイト 250%	—	13,227	13,227	—	13,185	13,185
	その他	—	—	—	—	—	—
リスク・ウエイト 1250%を適用する残高		—	—	—	—	—	—
計		2,704	183,938	186,642	4,798	183,109	187,908

- (注) 1. 信用リスクに関するエクスポージャーの残高には、資産（自己資本控除となるもの、リスク・ウエイトのみなし計算が適用されるエクスポージャーに該当するもの、証券化エクスポージャーに該当するものを除く）並びにオフ・バランス取引及び派生商品取引の与信相当額を含みます。
2. 「格付あり」にはエクスポージャーのリスク・ウエイト判定において格付を使用しているもの、「格付なし」にはエクスポージャーのリスク・ウエイト判定において格付を使用していないものを記載しています。なお、格付は適格格付機関による依頼格付のみ使用しています。
3. 経過措置によってリスク・ウエイトを変更したエクスポージャーについては、経過措置適用後のリスク・ウエイトによって集計しています。また、経過措置によってリスク・アセットを算入したものについても集計の対象としています。
4. 「リスク・ウエイト 1250%を適用する残高」には、非同時決済取引に係るもの、信用リスク削減手法として用いる保証又はクレジット・デリバティブの免責額に係るもの、重要な出資に係るエクスポージャーなどリスク・ウエイト 1250%を適用したエクスポージャーがあります。

## 4. 信用リスク削減手法に関する事項

### ①信用リスク削減手法に関するリスク管理の方針及び手続の概要

◇ 「信用リスク削減手法」とは、自己資本比率算出における信用リスク・アセット額の算出において、エクスポージャーに対して一定の要件を満たす担保や保証等が設定されている場合に、エクスポージャーのリスク・ウエイトに代えて、担保や保証人に対するリスク・ウエイトを適用するなど信用リスク・アセット額を軽減する方法です。

当 J A では、信用リスク削減手法を「自己資本比率算出要領」にて定めています。

信用リスク削減手法として、「適格金融資産担保」、「保証」、「貸出金と自組合貯金の相殺」を適用しています。

◇ 適格金融資産担保付取引とは、エクスポージャーの信用リスクの全部または一部が、取引相手または取引相手のために第三者が提供する適格金融資産担保によって削減されている取引をいいます。当 J A では、適格金融資産担保取引について信用リスク削減手法の簡便手法を用いています。

◇ 保証については、被保証債権の債務者よりも低いリスク・ウエイトが適用される中央政府等、我が国の地方公共団体、地方公共団体金融機構及び我が国の政府関係機関、外国の中央政府以外の公共部門、国際開発銀行、及び金融機関または証券会社、これら以外の主体で長期格付を付与しているものを適格保証人とし、エクスポージャーのうち適格保証人に保証された被保証部分について、被保証債権のリスク・ウエイトに代えて、保証人のリスク・ウエイトを適用しています。

◇ 貸出金と自組合貯金の相殺については、①取引相手の債務超過、破産手続開始の決定その他これらに類する事由にかかわらず、貸出金と自組合貯金の相殺が法的に有効であることを示す十分な根拠を有していること、②同一の取引相手との間で相殺契約下にある貸出金と自組合貯金をいずれの時点においても特定することができること、③自組合貯金が継続されないリスクが監視及び管理されていること、④貸出金と自組合貯金の相殺後の額が、監視および管理されていること、の条件をすべて満たす場合に、相殺契約下にある貸出金と自組合貯金の相殺後の額を信用リスク削減手法適用後のエクスポージャー額としています。

担保に関する評価及び管理方針は、一定のルールのもと定期的に担保確認及び評価の見直しを行っています。なお、主要な担保の種類は自組合貯金です。

## ②信用リスク削減手法が適用されたエクスポージャーの額

(単位：百万円)

区 分	5 年度		6 年度	
	適格金融 資産担保	保証	適格金融 資産担保	保証
地方公共団体金融機構向け	—	—	—	—
我が国の政府関係機関向け	—	200	—	200
地方三公社向け	—	—	—	—
金融機関向け及び 第一種金融商品取引業者向け	—	—	—	—
法人等向け	17	—	3	—
中小企業等向け及び個人向け	112	400	100	445
抵当権住宅ローン	—	125	—	160
不動産取得等事業向け	—	—	—	—
三月以上延滞等	0	—	—	—
中央清算機関関連	—	—	—	—
上記以外	16	2,869	16	3,039
合 計	146	3,595	119	3,846

(注) 1. 「エクスポージャー」とは、リスクにさらされている資産（オフ・バランスを含む）のことをいい、主なものとしては貸出金や有価証券等が該当します。

2. 「三月以上延滞等」とは、元本又は利息の支払が約定支払日の翌日から3カ月以上延滞している債務者に係るエクスポージャー及び「金融機関向け及び第一種金融商品取引業者向け」、「法人等向け」等においてリスク・ウエイトが150%以上になったエクスポージャーのことです。

3. 「上記以外」には、現金・外国の中央政府及び中央銀行向け・国際決済銀行等向け・外国の中央政府等以外の公共部門向け・国際開発銀行向け・取立未済手形・未決済取引・固定資産等が含まれます。

## 5. 派生商品取引及び長期決済期間取引の取引相手のリスクに関する事項

該当する取引はありません。

## 6. 証券化エクスポージャーに関する事項

該当する取引はありません。

## 7. 出資その他これに類するエクスポージャーに関する事項

### ①出資その他これに類するエクスポージャーに関するリスク管理の方針及び手続の概要

「出資その他これに類するエクスポージャー」とは貸借対照表上の有価証券勘定及び外部出資勘定の株式又は出資として計上されているものであり、当ＪＡにおいては、これらを①関連会社等出資、②その他有価証券、③系統出資および系統外出資に区分して管理しています。

①関連会社については、経営上も密接な連携を図ることにより、当ＪＡの事業のより効率的運営を目的として、株式を保有しています。これらの会社の経営については毎期の決算書類の分析の他、定期的な連絡会議を行う等適切な業況把握に努めています。

②その他の有価証券については中長期的な運用目的で保有するものであり、適切な市場リスクの把握およびコントロールに努めています。具体的には、市場動向や経済見通しなどの投資環境分析及びポートフォリオの状況やＡＬＭなどを考慮し、理事会で運用方針を定めるとともに経営層で構成するＡＬＭ委員会を定期的開催して、日常的な情報交換及び意思決定を行っています。運用部門は理事会で決定した運用方針及びＡＬＭ委員会で決定された取引方針などに基づき、有価証券の売買やリスクヘッジを行っています。運用部門が行った取引については企画管理部門が適切な執行を行っているかどうかチェックし定期的にリスク量の測定を行い経営層に報告しています。

③系統出資については、会員としての総会等への参画を通じた経営概況の監督に加え、日常的な協議を通じた連合会等の財務健全化を求めており、系統外出資についても同様の対応を行っています。

なお、これらの出資その他これに類するエクスポージャー又は株式等の評価等については、①関連会社については、取得原価を記載し、毀損の状況に応じて外部出資等損失引当金を設定しています。②その他有価証券については時価評価を行った上で、取得原価との評価差額については、「その他有価証券評価差額金」として純資産の部に計上しています。③系統および系統外出資については、取得原価を記載し、毀損の状況に応じて外部出資等損失引当金を設定しています。また、評価等重要な会計方針の変更等があれば、注記表にその旨記載することとしています。

### ②出資その他これに類するエクスポージャーの貸借対照表計上額及び時価

(単位：百万円)

	5年度		6年度	
	貸借対照表計上額	時価評価額	貸借対照表計上額	時価評価額
上 場	—	—	—	—
非上場	11,873	11,873	13,441	13,441
合 計	11,873	11,873	13,441	13,441

③出資その他これに類するエクスポージャーの売却及び償却に伴う損益

(単位：百万円)

5 年度			6 年度		
売却益	売却損	償却額	売却益	売却損	償却額
—	—	—	—	—	—

④貸借対照表で認識され、損益計算書で認識されない評価損益の額

(保有区分をその他有価証券としている株式・出資の評価損益等)

(単位：百万円)

5 年度		6 年度	
評価益	評価損	評価益	評価損
—	—	—	—

⑤貸借対照表及び損益計算書で認識されない評価損益の額

(子会社・関連会社株式の評価損益等)

(単位：百万円)

5 年度		6 年度	
評価益	評価損	評価益	評価損
—	—	—	—

8. リスク・ウェイトのみなし計算が適用されるエクスポージャーに関する事項

(単位：百万円)

	5 年度	6 年度
ルックスルー方式を適用するエクスポージャー	—	—
マンドート方式を適用するエクスポージャー	—	—
蓋然性方式（250％）を適用するエクスポージャー	—	—
蓋然性方式（400％）を適用するエクスポージャー	—	—
フォールバック方式（1250％）を適用するエクスポージャー	—	—

9. 金利リスクに関する事項

① 金利リスクの算定手法の概要

金利リスクは、金利の変化により保有する資産・負債の損益又は経済的価値が変動するリスクのことです。当 J A では、金利リスク量を計算する際の基本的な事項を「金利リスク量算定要領」に、またリスク情報の管理・報告にかかる事項を「余裕金運用等にかかるリスク管理手続」に定め、適切なリスクコントロールに努めています。具体的な金利リスク管理方針および手続については以下のとおりです。

◇リスク管理の方針および手続の概要

- ・リスク管理および計測の対象とする金利リスクの考え方および範囲に関する説明

当 J A では、金利リスクを重要なリスクの一つとして認識し、適切な管理体制のもとで他の市場リスクと一体的に管理をしています。金利リスクのうち銀行勘定の金利リスク (IRRBB) については、個別の管理指標の設定やモニタリング体制の整備などにより厳正な管理に努めています。

- ・リスク管理およびリスクの削減の方針に関する説明

当 J A は、A L M 委員会のもと、自己資本に対する IRRBB の比率の管理や収支シミュレーションの分析などを行いリスク削減に努めています。



- ・金利リスク計測の頻度

毎月末を基準日として、月次で IRRBB を計測しています。

◇金利リスクの算定手法の概要

当 J A では、経済価値ベースの金利リスク量 ( $\angle$ EVE) については、金利感応ポジションにかかる基準日時点のイールドカーブに基づき計算されたネット現在価値と、標準的な金利ショックを与えたイールドカーブに基づき計算されたネット現在価値の差により算出しており、金利ショックの幅は、上方パラレルシフト、下方パラレルシフト、スティープ化の 3 シナリオによる金利ショック（通貨ごとに異なるショック幅）を適用しております。

- ・流動性貯金に割り当てられた金利改定の平均満期

流動性貯金に割り当てられた金利改定の平均満期は 1. 2 4 年です。

- ・流動性貯金に割り当てられた最長の金利改定満期

流動性に割り当てられた最長の金利改定満期は 5 年です。

- ・流動性貯金への満期の割り当て方法(コア貯金モデル等)およびその前提

流動性貯金への満期の割り当て方法については、金融庁が定める保守的な前提を採用しています。

- ・固定金利貸出の期限前返済や定期貯金の早期解約に関する前提

固定金利貸出の期限前返済や定期貯金の早期解約について考慮していません。

- ・複数の通貨の集計方法およびその前提

通貨別に算出した金利リスクの正値を合算しています。通貨間の相関等は考慮していません。

- ・スプレッドに関する前提(計算にあたって割引金利やキャッシュ・フローに含めるかどうか)

一定の前提を置いたスプレッドを考慮してキャッシュ・フローを展開しています。なお、当該スプレッドは金利変動ショックの設定上は不変としています。

- ・内部モデルの使用等、 $\angle$ EVE および  $\angle$ N I I に重大な影響を及ぼすその他の前提、前事業年度末の開示からの変動に関する説明

内部モデルは使用していません。

- ・計測値の解釈や重要性に関するその他の説明

該当ありません。

## ② 金利リスクに関する事項

(単位：百万円)

IRRBB 1：金利リスク					
項番		△EVE		△NII	
		前期末	当期末	前期末	当期末
1	上方パラレルシフト	1,726	1,851	143	135
2	下方パラレルシフト	—	—	—	—
3	スティープ化	1,850	1,963		
4	フラット化	—	—		
5	短期金利上昇	—	—		
6	短期金利低下	151	253		
7	最大値	1,850	1,963	143	135
		前期末		当期末	
8	自己資本の額	14,141		14,130	

・「△EVE」とは、金利リスクのうち、金利ショックに対する経済的価値の減少額として計測されるものをいいます。

・「△NII」とは、金利リスクのうち、金利ショックに対する算出基準日から12か月を経過する日までの間の金利収益の減少額として計測されるものをいいます。

・「上方パラレルシフト」とは、通貨および将来の期間ごとに、当該通貨および当該将来の期間に応じた算出基準日時点のリスクフリー・レートに、別に定めるパラレルシフトに関する金利変動幅を加える金利ショックをいいます。

・「下方パラレルシフト」とは、通貨および将来の期間ごとに、当該通貨および当該将来の期間に応じた算出基準日時点のリスクフリー・レートに、別に定めるパラレルシフトに関する金利変動幅にマイナス1を乗じて得た数値を加える金利ショックをいいます。

・「スティープ化」とは、通貨および将来の期間ごとに、当該通貨および当該将来の期間に応じた算出基準日時点のリスクフリー・レートに、別に定める算式を用いて得た金利変動幅を加える金利ショックをいいます。

・「フラット化」とは、通貨および将来の期間ごとに、当該通貨および当該将来の期間に応じた算出基準日時点のリスクフリー・レートに、別に定める算式を用いて得た金利変動幅を加える金利ショックをいいます。

・「短期金利上昇」とは、通貨および将来の期間ごとに、当該通貨および当該将来の期間に応じた算出基準日時点のリスクフリー・レートに、別に定める算式を用いて得た金利変動幅を加える金利ショックをいいます。

・「短期金利低下」とは、通貨および将来の期間ごとに、当該通貨および当該将来の期間に応じた算出基準日時点のリスクフリー・レートに、短期金利上昇に関する金利変動幅にマイナス1を乗じて得た数値を加える金利ショックをいいます。

## 【役職員の報酬等】

## 1. 役員

### (1) 対象役員

開示の対象となる報酬告示に規定されている「対象役員」は理事及び監事をいいます。

### (2) 役員報酬等の支払総額及び支払方法について

令和6年度における対象役員に対する報酬等の支払総額は、次のとおりです。

区 分	当期中の報酬等支払額	総代会で定められた報酬等限度額
理 事	61,844千円	63,152千円
監 事	15,566千円	15,923千円
合 計	77,410千円	79,075千円

(注) 1. 対象役員は、理事35名、監事8名です。(期中に退任した者を含む。)

### (3) 対象役員の報酬等の決定等について

役員報酬は、理事及び監事の別に各役員に支払う報酬総額の最高限度額を総代会において決定し、その範囲において、理事各人別の報酬額については理事会において決定し、監事各人別の報酬額については監事会の協議によって決定しています。なお、業績連動型の報酬体系とはなっておりません。

## 2. 職員等

開示の対象となる報酬告示に規定されている「対象職員等」の範囲は、当J Aの職員であって、常勤役員が受ける報酬等と同等額以上の報酬等を受けるもののうち、当J Aの業務及び財産の状況に重要な影響を与える者をいいます。

なお、令和6年度において、該当する者はいません。

(注) 1. 職員等には、期中に退職した者も含めています。

(注) 2. 「同等額」は、令和6年度に当J Aの常勤役員に支払った報酬額等の平均額としています。

## 3. その他

当J Aの対象役員及び職員等の報酬等の体系は、上記開示のとおり過度なリスクテークを惹起するおそれのある要素はありません。

## 【 J A の概要】

## 1. 機構図（令和7年3月1日現在）

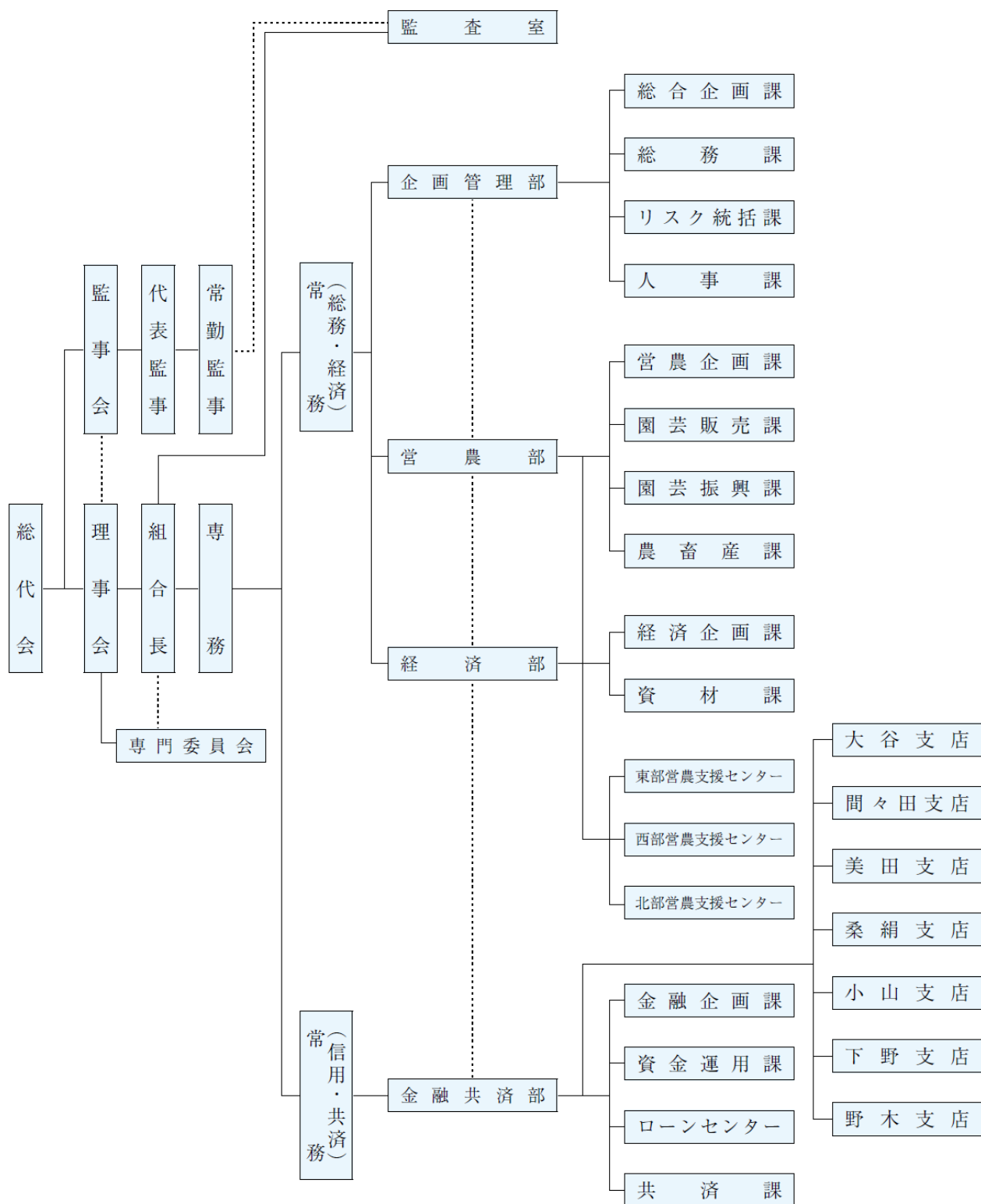

- (注) 1. 企画機能を強化・統括する部門として企画課を総合企画課とし、併せて資産管理を総合企画課へ移管しました。  
 2. 事業機能の強化を図るため、営農経済部から経済部を独立させ営農部・経済部としました。経済部に経済企画課を新設し、TACを配置するとともに女性会活動を経済企画課へ移管しました。また経済課を資材課としました。  
 3. 機能強化を図るため、貯金が替課を金融企画課としました。  
 4. 専門委員会を機構図上に明記しました。

## 2. 役員構成（役員一覧）

（令和7年2月現在）

区 分			氏 名	摘 要
役 職 名	常 勤 非 常 勤	・ 代 表 権 の 有 無 の 別		
代表理事組合長	常 勤	有	渡邊 文雄	実務精通者 認定農業者
代表理事専務	〃	有	杉山 清司	実務精通者 実践的能力者
常 務 理 事	〃	無	中村 崇人	学識経験者、総務・経済担当、実践的能力者
常 務 理 事	〃	〃	山口 武志	学識経験者、信用・共済担当、実践的能力者
理 事	非常勤	〃	石嶋 豊仁	企画管理担当、実践的能力者
〃	〃	〃	伊沢 隆一	営農経済担当、実践的能力者
〃	〃	〃	東川 文一	金融共済担当
〃	〃	〃	白石 匡	金融共済担当
〃	〃	〃	北野 道世	営農経済担当、認定農業者
〃	〃	〃	木村 次男	企画管理担当、認定農業者
〃	〃	〃	小林 正樹	企画管理担当、認定農業者
〃	〃	〃	高橋 修司	営農経済担当、認定農業者
〃	〃	〃	小林 正	金融共済担当、実践的能力者
〃	〃	〃	柿木 芳里	金融共済担当、認定農業者
〃	〃	〃	曾雌 和男	営農経済担当、認定農業者
〃	〃	〃	大塚 力	企画管理担当、実践的能力者
〃	〃	〃	橋本 晃秀	金融共済担当、実践的能力者
〃	〃	〃	上原 進	営農経済担当、認定農業者
〃	〃	〃	渡邊 稔	企画管理担当、認定農業者
〃	〃	〃	岡本 明	金融共済担当、認定農業者
〃	〃	〃	濱野 正一	企画管理担当、実践的能力者
〃	〃	〃	神保 重治	営農経済担当、認定農業者
〃	〃	〃	海老沼和彦	企画管理担当、認定農業者
〃	〃	〃	大島 茂男	金融共済担当、実践的能力者
〃	〃	〃	山中 弘道	営農経済担当、認定農業者
〃	〃	〃	小川 定男	金融共済担当、実践的能力者
〃	〃	〃	見目 守	営農経済担当、実践的能力者
〃	〃	〃	福田 宜裕	金融共済担当、認定農業者
〃	〃	〃	秋元 和重	営農経済担当、認定農業者
〃	〃	〃	福田 真一	企画管理担当、認定農業者
〃	〃	〃	新井 雅大	金融共済担当
〃	〃	〃	小林 剛	営農経済担当、認定農業者
〃	〃	〃	長濱 悦也	企画管理担当
〃	〃	〃	渡邊百合子	女性理事、金融共済担当
〃	〃	〃	田中 仁美	女性理事、営農経済担当
監 事	非常勤	一	倉井 光三	代表監事
〃	常 勤	一	岩渕 実	学識経験者、常勤監事
〃	非常勤	一	添野 雅夫	
〃	〃	一	高谷 博	
〃	〃	一	渡邊 宏文	
〃	〃	一	横塚 清	
〃	〃	一	舘野 茂典	
〃	〃	一	生澤 良一	員外監事

### 3. 会計監査人の名称

みのり監査法人（令和7年2月現在）      所在地 東京都港区芝

### 4. 組合員数

（単位：人、団体）

区 分	5 年度	6 年度	増 減
正組合員	8, 0 5 9	7, 8 6 4	△ 1 9 5
個 人	8, 0 5 4	7, 8 5 8	△ 1 9 6
法 人	5	6	1
准組合員	5, 9 6 0	5, 9 8 3	2 3
個 人	5, 7 0 6	5, 7 3 0	2 4
法 人	2 5 4	2 5 3	△ 1
合 計	1 4, 0 1 9	1 3, 8 4 7	△ 1 7 2

### 5. 組合員組織の状況

組 織 名	構 成 員 数	組 織 名	構 成 員 数	組 織 名	構 成 員 数
農 事 実 行 組 合	333組合	レ タ ス 部 会	77人	肥 育 牛 部 会	25人
農 産 物 受 検 組 合	14組合	ブ ロ ッ コ リ ー 部 会	82人	資 産 管 理 部 会	74人
青 年 部	73人	な す 部 会	78人	年 金 受 給 者 友 の 会	8,559人
女 性 会	407人	梨 部 会	45人	レ デ ィ ー ス サ ー ク ル 「 ド リ ー ム 」	188人
青 色 申 告 研 究 会	56人	と う も ろ こ し 部 会	64人	趣 味 の 会	130人
耕 種 部 会	156人	干 瓢 部 会	4 人	直 売 所 利 用 部 会	2 部 会
集 落 営 農 組 合 連 絡 協 議 会	49組合	か ぼ ち ゃ 部 会	30人		
小 麦 採 種 部 会	8 人	牛 蒡 部 会	30人		
ビ ー ル 大 麦 採 種 部 会	31人	大 根 部 会	21人		
大 豆 部 会	94人	ニ ラ 部 会	12人		
養 蚕 部 会	5 人	人 参 部 会	23人		
ほ う れ ん 草 部 会	106人	キ ウ イ 部 会	19人		
き ゅ う り 部 会	86人	玉 ね ぎ 部 会	22人		
ト マ ト 部 会	72人	カ ブ 部 会	6 人		
い ち ご 部 会	103人	花 卉 園 芸 組 合	25人		

### 6. 特定信用事業代理業者の状況

該当する事項はありません。



## 7. 沿革・あゆみ

(J Aの設立から現在に至るまでの間の主な出来事を紹介します)

平成 11 年 3 月	小山農業協同組合（愛称：J Aおやま）設立 ⇒下都賀東部地区 6 農協が合併 (旧石橋町、旧国分寺町、小山市桑、小山市、小山市小山、野木町)
5 月	野木ライスセンター竣工
6 月	グリーンセンター（農産物直売所）3 周年記念セール
9 月	園芸連絡協議会の発足（⇒専門部会 27 部会）
10 月	第 1 回 J Aおやま祭り
11 月	「日光杉並木街道保護事業杉並木オーナー制度」に加入
平成 12 年 4 月	女性会設立総代会
5 月	第 1 回通常総代会開催
10 月	支店運営委員会を各支店に設置 (⇒生産組織、青年部・女性会組織代表者等で構成)
10 月	総合葬祭式場『思川ホール』オープン（小山市萩島）
11 月	第 1 回家の光大会
11 月	第 25 回 J A栃木県大会（⇒『農と共生の世紀づくり運動』を決議）
平成 13 年 3 月	J A機構の一部変更（⇒営農経済渉外員、共済専任職員（LA）の導入など）
5 月	産業組合法施行 100 周年記念事業 (⇒黒磯市沼ッ原への記念植林、J Aグループ栃木で 17,000 本)
9 月	北部青果物集出荷・選果場
平成 14 年 2 月	ホームページの開設 ( <a href="http://www.ja-oyama.or.jp/">http://www.ja-oyama.or.jp/</a> )
2 月	ひまわり会設立（⇒ホームヘルパー養成、ホームヘルプサービスの受託組織）
3 月	J A機構の一部変更 (⇒参事制を廃止、金融共済部を金融部、共済部に分割)
3 月	西部苺育苗施設完成
5 月	常勤監事の設置
7 月	西部共乾センター（大豆・麦乾燥調製施設）竣工
7 月	肥育牛部会設立総会
9 月	福祉用具貸与（レンタル）事業の開始
平成 15 年 4 月	ゆうゆう館直売所オープン（下野市保健福祉センター地内）
5 月	第 4 回通常総代会で役員決まる 複数常務制導入（⇒総務経済事業担当常務、金融事業担当常務）
6 月	穀類低温倉庫竣工（西部共乾センター）
6 月	かぼちゃ部会設立総会
6 月	とうもろこし部会設立総会
7 月	ネギ部会設立総会
9 月	グリーンセンター（農産物直売所）リニューアル、東部購買所オープン
11 月	第 26 回 J A栃木県大会（⇒『信頼』『改革』『貢献』を掲げる）
平成 16 年 3 月	J A機構の一部変更 (⇒経済部、生活部を「経済部」に統合、金融部、共済部を「金融共済部」に統合、企画管理部に「人事課」を新設、支店次長制を新設)
3 月	A T M（現金自動受払機）の休日稼働拡大〔日曜日・祝祭日〕
3 月	大谷南支店資材倉庫完成、東部選果場増築
10 月	ホームページのリニューアル ( <a href="https://www.ja-oyama.or.jp/">https://www.ja-oyama.or.jp/</a> )

平成 17 年 5 月 6 月 11 月	金融事業の全国システム（ジャステム〔JASTEM〕への移行 総合葬祭式場『おとめホール』オープン（小山市乙女） 農産物直売所「よらっせ桑」、農村レストラン「味処くわっせ」同時オープン（小山市扶桑）
平成 18 年 3 月 4 月 11 月	J A 機構の一部変更（⇒人事課を「総務課」へ統合） J A おやまが出資する道の駅「思川」がオープン（小山市下国府塚） 石橋農産物直売所「四季彩」がオープン（石橋支店敷地内）
平成 19 年 3 月   6 月  9 月 9 月	J A 機構の一部変更 （⇒営農部に「販売課」を新設、「営農企画課」を「農業支援課」に変更、 企画管理部に CSR（企業の社会的責任）対策担当を配置） 経済事業改革の一環として県域物流がスタート （⇒拠点の「配送センター」は豊田支店敷地内） 西部営農支援センター開設 のぞみ館西部オープン
平成 20 年 4 月 4 月 4 月 10 月 10 月 11 月	東部営農支援センター開設 のぞみ館東部オープン グリーンセンター移設（間々田支店購買店舗跡） のぞみ館野木オープン のぎ松原大橋直売所オープン 合併 10 周年記念式典
平成 21 年 3 月 3 月 3 月 11 月	J A 機構の一部変更（⇒企画管理部に「人事課」を新設） 北部営農支援センター開設 のぞみ館北部オープン 国分寺農産物直売所オープン
平成 22 年 3 月	J A 機構の一部変更（⇒「資産管理課」を「資金運用課」へ統合）
平成 23 年 3 月 3 月	J A 機構の一部変更（⇒企画管理部に「内部統制課」を新設） 道の駅「しもつけ」農産物直売所オープン
平成 23 年 8 月	生井ライスセンター竣工（増設）
平成 24 年 5 月 10 月 11 月	女性理事 2 名（非常勤）が誕生 思川カントリーエレベーター竣工 ヨークベニマル小山雨ヶ谷店直売所オープン
平成 25 年 7 月 11 月	北部育苗センターを竣工 ヨークベニマル小山ゆうえんち店直売所オープン
平成 26 年 3 月 12 月	J A 機構の一部変更（⇒「農機自燃課」を「農機課」に変更） 思川家畜係留所竣工
平成 27 年 3 月 4 月	イオン小山店直売所オープン イメージキャラクター「おやまるくん」製作・発表
平成 28 年 12 月	ベイシア小山店直売所オープン
平成 29 年 8 月	管内セブンイレブン（一部店舗）にて地元農産物取扱開始
平成 30 年 10 月 12 月	小山商工会議所との包括的連携協定締結 小山市・野木町との包括連携協定締結

平成 31 年 3 月	J A 機構の一部変更 (⇒審査課・内部統制課を「リスク統括課」に統合、総合企画室・総務部を新設、営農部の機能見直し、典礼課を生活利用課へ統合、事故相談課を廃止)
平成 31 年 4 月	小山市のコミュニティーFM おーラじにて「JA おやまるぐりーんたいむ」の放送スタート
令和元年 10 月	営農部、営農企画課内に「無料職業紹介所」を設置 TAIRAYA 小金井店直売所オープン
令和 2 年 3 月 3 月 3 月	J A 機構の一部変更 (⇒支店再編整備計画により、間々田支店、生井支店を統合、生井支店を廃止、小山支店を本店内に移転し、本店窓口業務を小山支店に移管) 間々田支店リニューアルオープン 小山支店リニューアルオープン
令和 2 年 9 月 9 月	J A 機構の一部変更 (⇒支店再編整備計画により、大谷支店、大谷南支店、大谷北支店を統合、新店舗「大谷支店」を竣工・仮オープン) 農産物直売所にて「ポイントカードサービス」開始
令和 2 年 11 月	下野市との包括連携協定締結
令和 3 年 2 月	大谷支店グランドオープン
令和 3 年 9 月	J A 機構の一部変更 (⇒農機事業を全農に移管し、「おやま広域農機センター」として運営)
令和 4 年 3 月	J A 機構の一部変更 (⇒総合企画室、総務部を再編し「企画管理部」を設置、総合企画室を「企画課」に変更、営農部、経済部を再編し「営農経済部」を設置)
令和 4 年 4 月	新規就農塾推進協議会設立
令和 4 年 9 月 9 月	J A 機構の一部変更 (⇒支店再編整備計画により、寒川支店、中支店、穂積支店、豊田支店を統合、新店舗「美田支店」を竣工) 美田支店グランドオープン
令和 4 年 10 月	野木支店、窓口をリフォームしリニューアルオープン
令和 4 年 11 月	J A 機構の一部変更 (⇒支店再編整備計画により、絹支店、桑支店を統合、新店舗「桑絹支店」を竣工)
令和 4 年 12 月	小山北桜高校との包括連携協定締結
令和 5 年 1 月	桑絹支店グランドオープン
令和 5 年 3 月	J A 機構の一部変更 (⇒生活利用課を廃止し女性会活動を「営農企画課」、典礼を「経済課」、資産管理を「資金運用課」へ移管)
令和 5 年 12 月	J A 機構の一部変更 (⇒支店再編整備計画により、石橋支店、国分寺支店を統合、新店舗「下野支店」を竣工)
令和 6 年 1 月	下野支店グランドオープン
令和 6 年 3 月	J A 機構の一部変更 (⇒金融共済部に「ローンセンター」を新設、資産管理を「ローンセンター」へ移管)

令和7年 3月	J A機構の一部変更 (⇒) 企画課を総合企画課、貯金為替課を金融企画課としました。営農経済部を再編し営農部・経済部とし経済企画課を新設し TAC を配置するとともに、経済課を資材課としました。
---------	--

## 8. 店舗等のご案内

(令和7年6月現在)

店 舗 名	住 所	電話番号	ATM 設置台数
本 店	〒323-0034 小山市神鳥谷 1-11-32	0285-25-3155	—
大 谷 支 店	〒323-0819 小山市横倉新田 7-33	0285-27-0298	2 台
間々田支店	〒329-0214 小山市乙女 3-7-36	0285-45-1210	1 台
美 田 支 店	〒323-0053 小山市小袋 202-1	0285-38-0004	2 台
桑 絹 支 店	〒323-0808 小山市出井 1083-3	0285-22-0980	1 台
小 山 支 店	〒323-0034 小山市神鳥谷 1-11-32	0285-22-0010	1 台
下 野 支 店	〒329-0402 下野市笹原 135-1	0285-44-1115	1 台
野 木 支 店	〒329-0113 野木町中谷 523-1	0280-56-0083	1 台

### 店舗以外ATMの設置状況

小 山 市	旧大谷南支店敷地内	小山市東野田 1612	1 台
小 山 市	旧寒川支店敷地内	小山市中里 836-4	1 台
小 山 市	旧穂積支店敷地内	小山市下石塚 261	1 台
小 山 市	旧豊田支店敷地内	小山市松沼 990-13	1 台
小 山 市	旧絹支店敷地内	小山市福良 2242-1	1 台
小 山 市	旧桑支店敷地内	小山市羽川 805	1 台
下 野 市	旧石橋支店敷地内	下野市石橋 531-3	1 台
下 野 市	旧国分寺支店敷地内	下野市小金井 3009	1 台
野 木 町	のぞみ館野木敷地内	野木町友沼 4954-1	1 台



栃木県小山市神鳥谷1丁目11番32号  
TEL0285-25-3155 FAX0285-25-3159

ホームページアドレス <https://www.ja-oyama.or.jp/>